

SAINT-JACQUES DE PARISVILLE 1900 - 1975





ROLAND LAQUERRE

*ENTREPRENEUR GÉNÉRAL
TRAVAUX MÉCANISÉS
VENTE DE SABLE et GRAVIER*

PARISVILLE,

CTÉ LOTBINIÈRE

Tél. (819) 292-2306





ALBUM - SOUVENIR

75^e

anniversaire

de la paroisse de Saint-Jacques

de

PARISVILLE



1900 - 1975



Programme des Fêtes

SAMEDI - 23 août :

P.M. - ACTIVITÉS SPORTIVES

18 h 00 - MESSE

19 h 00 - SOUPER CANADIEN

20 h 00 - SOIRÉE CANADIENNE



DIMANCHE - 24 août :

10 h 00 - MESSE en latin

P.M. - ACTIVITÉS SPORTIVES

- VISITE DE LIEUX HISTORIQUES

20 h 00 - SOIRÉE



"LES PORTES CLAQUENT"
DANSES DE FOLKLORE

1900



1975

HOMMAGE AUX PIONNIERS

DES RANGS

ST-FRANÇOIS, STE-MARIE, ST-ROCH,

STE-PHILOMÈNE (OU DÉCHIRURE)

Les paroissiens,

les anciens paroissiens,

leurs amis,

Trouveront dans cet album:

un essai de reconstitution des premiers jours de la colonisation,

un rappel de la vie d'autrefois,

un peu d'histoire de chacune des terres depuis 1854,

un aperçu de la vie d'aujourd'hui.

Nous espérons que vous aurez autant de plaisir à parcourir ces pages que nous en avons eu à les préparer.

Nous souhaitons que vous le gardiez comme un héritage du passé, qui vous aidera à façonner un avenir plein d'espérance.



LE COMITÉ ORGANISATEUR DES FÊTES

Bernardin Beudet
Jacques Beudet
Roland Laquerre
Raymond Lemay
Yves Poulin, ptre curé.



M. et Mme Pierre Blanchet

**DES
PIONNIERS**



M. et Mme François Lafond



M. et Mme Nérée Pérusse – Pionniers



M. et Mme Victor Chandonnet



M. et Mme Alcide Hamel

LA SEIGNEURIE DE DESCHAILLONS

L'histoire de la Seigneurie de Deschaillons ou de la Rivière du Chesne a été rapportée dans le livre du "Jubilé d'Or" de notre paroisse. Je me contente donc de compléter et de rectifier quelques erreurs.

C'est le 25 avril 1674 que le comte de Frontenac concède au sieur de St-Ours une Seigneurie de 2 lieues de front, à commencer à 4 arpents au dessous de la rivière Duchesne (petite rivière du Chesne à l'est de Deschaillons) en montant le fleuve, avec 2 lieues de profondeur dans les dites terres.

Le 20 janvier 1752, le Seigneur de St-Ours reçoit une nouvelle concession, sur le même front de sa dite Seigneurie de la Rivière du Chesne avec 4 lieues et demy de profondeur, la dite profondeur à prendre au bout de la lieue et demy que contient la dite Seigneurie pour ne faire avec la sus-dite Seigneurie de la rivière du Chesne qu'une seule et même concession.

Vous voyez que dans ces 2 textes, la profondeur de la 1re concession n'est pas établie de la même façon: 2 lieues et 1½ lieue, probablement parce que la distance n'était pas prise au même endroit et qu'il y avait une différence de profondeur du côté de St-Pierre et du côté de Ste-Emmelie, à cause de la déviation du fleuve St-Laurent.

L'auteur du livre du Jubilé d'Or semble insinuer à la page 17 que les Seigneuries de Lotbinière



Four à pain et rouet, comme à l'ancienne.



Sous le signe de la croix. (croix de notre église)

et de Deschaillons se sont chevauchées... Ce n'est pas le cas; elles ont toujours été totalement différentes et bien délimitées. Ce qui a pu le mêler, c'est qu'à un moment donné, 2 arpents du premier rang le long de Ste-Emmelie a été transféré dans la paroisse de Ste-Emmelie, donc, dans la Seigneurie de Lotbinière. Vous pouvez voir la petite équerre sur la carte géographique de la paroisse qui met en évidence ce transfert.

L'auteur du "Jubilé d'Or" ne parle pas non plus de subdivision par voie d'héritage de la Seigneurie de Deschaillons.

Le 31 août 1734, à la suite de la mort du Seigneur, le partage de ses vastes Seigneuries se fait entre ses garçons et ses filles. C'est ainsi que 16 arpents et 18 perches de largeur de l'ancienne Seigneurie de Deschaillons va en héritage au sieur Philippe-René Le Gardeur de Beauvais, fils de Marie-Barbe de St-Ours de Beauvais. Par la suite, cette Seigneurie deviendra, par héritage encore, la propriété du Seigneur Chartier de Lotbinière qui avait épousé Marie Chaussegros de Léry de Beauvais, mais il la vendra au sieur de Beauvais le 26 février 1765.

Ces 2 Seigneuries sont bien séparées dans le cadastre du 1854, fait lors de l'abolition de la tenure Seigneuriale. Mais après cette date, quand on parle de la Seigneurie de Deschaillons, elle englobe le plus souvent ces 2 Seigneuries.



Boutique de Forge d'Alfred Lagacé



Poêle d'autrefois avec sa bouilloire, ses fers à repasser et sa poignée de poêle



Beurrerie d'Hervé Lemay.



À L'AUBE DU DÉFRICHEMENT DE LA PAROISSE

Parler des premières concessions de lots et des premiers défricheurs des rangs St-François, Ste-Marie, St-Roch et Ste-Philomène ou Déchirure, c'est un peu une gageure, car les documents utiles semblent difficiles à trouver. Tout de même, on peut faire des suppositions très plausibles.

D'abord, on peut être assez certain qu'il n'y avait personne d'établi ici en 1800, même pas dans la 2e concession de St-François, à l'est de notre paroisse. Ce qui nous l'assure presque, c'est un document trouvé aux archives provinciales qui nous montre bien qu'il n'y a en 1808, aucune route qui monte au deuxième rang, qu'il n'y a pas non plus de chemin de front, si ce n'est certains chemins volontaires, pas autorisés ni verbalisés; on supplie donc le grand voyer (le ministre de la voirie du temps) de venir faire un tracé de chemin. On peut supposer qu'alors le rang de St-François a été ouvert à la colonisation dans cette partie qui n'est plus habitée et qu'on appelle le village des Chandonnet.

En 1813, on formule une nouvelle requête pour obtenir un chemin quelconque au troisième rang. Il n'est pas question de route pour s'y rendre.

C'est 5 ans plus tard, en 1818, le 19 novembre, qu'on demande un chemin pour St-Michel, chemin qui me paraît être la route qui sépare les terres de Léon Couture et Clément St-Onge. En effet, cette route partait du pont de Deschaillons, entre les terres de Julien Beaudet et de Clément Leclerc jusqu'à la côte, faisait un détour chez Julien Beaudet, pour revenir jusqu'à la ligne pour rejoindre le chemin d'alors. Pour être dans la ligne à partir du pont de Deschaillons, cette route devait donc suivre sensiblement le tracé actuel, ou peut-être un peu à l'est, si le pont d'alors était plus à l'est.

Avec cette route pour St-Michel, on n'avait tout de même qu'une seule route pour monter dans les terres. Aussi, n'est-on pas surpris en 1824 de voir Jean Paris, type qui paraît important à cette époque et qui est mêlé à beaucoup de requêtes pour demander des chemins, et Christophe Paris propriétaires de terres situées en la Côte St-Roch, faire une requête pour obtenir des routes de sorties pour les Côtes St-Roch et Ste-Marie. A ce moment, on parle régulièrement de la Côte St-Roch pour désigner le rang, cela dans les requêtes, les recensements, etc., probablement par analogie au fait que le chemin du bord de l'eau était sur la côte depuis un cer-



A gauche, c'est l'emplacement précis du premier moulin banal, sur le ruisseau l'Espérance, en face de la maison de Léo Auger.

tain temps, alors qu'au début, il était en bas de la côte. Cette dernière route me paraît être celle qui sépare les terres d'André et Mathieu Blanchet; en fait, c'était la sortie normale vers le sud, des gens établis dans le rang St-François, dans cette partie appelée "village des Chandonnet".

A ce moment, le système de routes se précise donc de plus en plus, mais le chemin de front était fait au petit bonheur et par bout. On peut supposer qu'il n'y avait pas ou peu de colons, si ce n'est dans le rang de St-François. Le coup de barre s'est sûrement donné en 1828, quand on a fait le tracé actuel de notre chemin principal, à travers les concessions Ste-Marie, St-Roch et St-François dans sa partie sud. On traça alors le chemin décrit de la façon suivante: "Un nouveau chemin à 40 arpents du fleuve à l'est (c'est-à-dire sur la ligne de Ste-Emmelie) sur la terre de Jean-Baptiste Tousignant, traversant les terres d'Etienne Auger et de veuve Louis Auger, du 1er rang, les autres terres dans St-François, jusqu'à la terre no. 1 dans la ligne St-Roch et St-François, de là entre les terres 5 et 6 en droite ligne dans le cordon qui sépare les concessions St-Roch et Ste-Marie, jusqu'à la ligne entre les terres 29 et 30, de là fera un détour sur la pointe de terre de Michel Leboeuf pour éviter un ruisseau qui se trouve près de la ligne et joindra la petite rivière du Chesne au bas du rapide où un pont sera érigé sur la terre de Louis Lacoursière. Chemin de 30 pieds de large d'un fossé à l'autre. Il sera fait une route dans la ligne séparant les no. 14 & 15, de 22 arpents, de là fera une équerre de $\frac{3}{4}$ d'arpent dans la ligne de Blaise Mailhot et Côté. Route de 20 pieds de large."

On voit dans ce document que le rang Ste-Marie n'avait alors que 30 terres concédées, la plupart n'étaient pas habitées, comme on pourra le voir dans le recensement de 1831 dans les pages à venir. On s'aperçoit aussi que notre route du village, qui va à Deschaillons, n'a été faite qu'à ce moment seulement. Il n'y avait pas encore de route qui monte vers Fortierville.

C'est l'année suivante, en 1829 qu'on a ouvert un chemin dans la Déchirure. En effet, on trouve une requête demandant un chemin partant du 4e rang de St-Pierre qui va rejoindre une route dans la ligne de J.B. Adam et François Paris, de 10 arpents de long. Cette route atteint un chemin sur les 4e & 5e rangs, qui passera sur un pont de la rivière du Chesne; elle biaisera ensuite vers le sud jusqu'à la rivière aux Ormes. Je ne peux situer au juste ce chemin; je suppose que ce premier tracé a été changé, mais c'était quand même l'aube du défrichement dans la Déchirure, car 2 ans plus tard, au recensement de 1831, on y voit 11 colons d'établis.

C'est en 1830 qu'on a construit la route Allen, route qui part de la 2e concession entre Frs-X. Bédard et Marcel Charland dit Francoeur, qui fait un biais de 2 arpents pour rejoindre la ligne entre Louis Lafontaine et Louis Rivard dit Lacoursière. De là, on se rend au ruisseau en faisant une dévia-

tion vers le nord-est pour passer le ruisseau sur un pont qui y sera fait, ensuite reviendra dans la ligne jusqu'après de la rivière du Chesne, enfin, ira vers le sud-ouest pour traverser une partie de la terre de Lacoursière et descendre au pont sur la rivière du Chesne.

On n'avait pas encore de route pour aller dans la Déchirure, sinon celle qui passait par St-Pierre. Aussi le 12 juin 1831, on fait une requête pour obtenir une route de 21½ arpents entre les terres de Jean Paris et François Paris, avec un pont sur un ruisseau pour aller du 4e au 3e rang. Ce 4e rang, qui est appelé ainsi dans le recensement de 1831, c'est la Déchirure. Plus tard, en 1879, les rangs équivaldront aux concessions et non pas aux chemins. C'est pour cela que la Déchirure deviendra le 5e rang, comme vous le voyez sur la carte.

On peut affirmer que l'histoire des chemins, c'est aussi l'histoire de la colonisation. C'est donc dire que le gros du défrichement s'est fait entre 1825 et 1850. On peut nommer quelques propriétaires de terres qui n'étaient pas pour la plupart encore établis ici: Lacoursière, Lafontaine, Leboeuf, Auger, Tousignant, Paris. Nous verrons dans les pages qui suivent les noms des 25 premiers colons résidants sur notre territoire en 1831. Trois de ceux-là ont laissé des descendants dans notre paroisse: Les Paris, Beudet, Laquerre.



Horloge antique qui marque toujours l'heure chez Brigitte Lemay.

Vieille chaise berçante à dossier sculpté à la main.

PREMIER RECENSEMENT DE 1831

J'ai eu le grand plaisir de trouver dans les archives provinciales, l'original du premier recensement fait sur le territoire de notre paroisse en 1831. Il y avait à ce moment 14 familles d'établies dans la concession St-Roch et Ste-Marie, que l'énumérateur a appelé le 3e rang, et 11 familles dans la concession de la Déchirure, appelée alors le 4e rang. Dans les pages suivantes, vous pourrez voir la photo-copie de ce recensement et vous remarquerez que le nombre d'arpents de terre en culture, dans la Déchirure, était beaucoup moindre que dans le 3e rang et probablement seulement dans la partie ouest, en allant vers Ste-Cécile. Ce nombre de 25 familles ne comprend pas le village des Chandonnet, et c'est difficile de préciser le nombre de familles qui y demeuraient alors, parce qu'il est recensé avec le 2e rang. Mais, dans la photo-copie qui suit, vous voyez trois noms en haut de la page qui se trouvaient à la fin du 2e rang, donc, dans ce village des Chandonnet. Le dernier de ces 3 noms, c'est Joseph Hamel que nous revoyons dans les cadastres de 1854 et de 1879 sur la même terre. Je pense que c'est le frère de François Hamel l'ancêtre de nos Hamel. Le fils de François, Joseph, aurait été élevé par son oncle Joseph, qui en 1831, avait un enfant. C'est facile à déduire, que la terre ne lui étant pas destinée, il se soit établi chez son beau-père Frédéric Hamel, dont il avait marié la fille Délias ou Léasse. On peut supposer tout cela, car chez les descendants Hamel, il est de tradition de dire que leur ancêtre, c'est un des premiers défricheurs du rang St-François.

Comme la photocopie de ce texte rend la lecture de certains noms difficile, je vous les écris comme je les ai compris. Dans le troisième rang: Gerrie Dionne, F.X. Baron, Urbain Beaudet, Fr. Demers, Jh. Paris, Jean Parey, Bélonie Guoin, Julien Demers, L. Pérusse, Ls Lacoursière, Ls Lafontaine, P.V. Houd, Pierre Gourde. Dans le quatrième rang: J. Bte Adam, M. Mailhot, M. Jacques, Pre Lacaire, J. Bte Mailhot, David Jacques, Isai Paris, I. Martel, Fran. Paris, Étienne Courtois, G. Bernard.

Nous savons par d'autres textes, que Lafontaine et Lacoursière étaient établis à la Petite Rivière du Chesne. Urbain Beaudet, Pierre Lacaire ou Laquerre et les Paris ont laissé des descendants dans notre paroisse, et on peut penser que Urbain Beaudet était déjà établi chez Gaston Beaudet aujourd'hui, Pierre Laquerre, chez Armand Demers dans la Déchirure. Ce rang, après avoir été le fief des Laquerre pendant plus d'un siècle, va voir partir son dernier représentant cet été. Les Paris sont déjà au nombre de 3 en 1831. En 1854, avec 16 représentants, ils pulluleront un peu partout dans la paroisse. Avec cette constatation, on sait à l'évidence pourquoi le bureau de poste s'est appelé Parisville, et la paroisse St-Jacques de Parisville.

A ce moment là, il y avait d'autres terres de concédées, mais elles n'étaient pas encore habitées. Paul-Henri Beaudet a conservé un acte de concession de sa terre, qui avait été faite à John Bailey en 1829. Je vous le transcris plus loin; vous pourrez voir la condition qui y était incluse de s'établir dans l'année sur sa terre. Pour n'avoir pas dû remplir cette condition, il a dû la vendre à Augustin Dubé qui, lui, l'a revendu en 1836 à Julien Beaudet de Lotbinière. Celui-ci, après avoir construit quelques bâtiments, la donne à son Fils François en 1841, l'année de son mariage. Ce François, c'est l'ancêtre de Paul-Henri, Bernardin, Gérard, etc. Par curiosité, je vous rapporte aussi l'acte de donation de cette terre. Vous pourrez voir alors comment ça se passait dans le bon vieux temps.



Bébé garçon à la mode d'autrefois.

Compliments de

DAMIEN LAFOND
MEUBLES

PARISVILLE

292-2255

MEUBLES — APPAREILS ÉLECTRIQUES

TAPIS — PRÉLARTS — MATÉRIAUX DE CONSTRUCTION

“Un magasin de confiance de père en fils”

FÉLICITATIONS À LA PAROISSE

Bernard Beaudet

PARISVILLE (LOTBINIÈRE)

292-2781

HOMMAGE AUX ANCÊTRES

M. et Mme Paul-Émile Laquerre

PARISVILLE (LOTBINIÈRE)

292-2400

HOMMAGES À LA PAROISSE

M. et Mme Rémi St-Onge

PARISVILLE (LOTBINIÈRE)

Honneur à nos ancêtres

MME JOSEPH GERVAIS & JUSTINE

PARISVILLE (Lotbinière)

UN DOCUMENT DU 11 AOÛT 1825

Voici probablement le plus vieux document à être conservé dans la paroisse. Il s'agit de la vente d'une terre à Pierre Hamel qui vient de Lotbinière. Cette terre était dans le rang de St-François, et le rang St-Roch n'était pas encore ouvert à la colonisation. C'est dire que le propriétaire demeurait dans le village des Chandonnet. Il s'agit probablement de la terre de Jean-Guy Pérusse.

“Par devant le Notaire public en la province du Bas-Canada, résidant en la paroisse St-Louis de Lotbinière et soussigné et les témoins cy après nommés et soussignés. Fut présent le sieur François Boisvert, agriculteur demeurant en la paroisse St-Jean-Leschaillons, lequel a par ces présentes volontairement vendu, quitté et abandonné des maintenant et à toujours et promet et s'oblige garantir de tous troubles et autres empêchements généralement quelconques, au sieur Joseph Hamel, agriculteur demeurant en la paroisse St-Louis de Lotbinière à ce présent et acceptant acquéreur pour lui, ses hoirs et ayans cause à l'avenir. C'est à savoir une terre de trois arpens de front sur trente arpens de profondeur sise et située au second rang des terres de la paroisse et Seigneurie de St-Jean Leschaillons bornée par devant à la ceinture des terres du premier rang et aboutissant par derrière à sa dite profondeur joignant d'un côté au sud-ouest à François Boisvert, vendeur et d'autre côté au nord-est à Pierre Lafond circonstances et dépendances sans du tout en réserves quelque partie que ce soit. Au dit vendeur la dite terre appartenante suivant bons titres qu'il a ci devant livrés à l'acquéreur ainsi qu'il le reconnoit. Déclare le dit acquéreur bien connaître ce que dessus vendu pour l'avoir vu et visité et en est content et satisfait. Etant la susdite terre en la censive et mouvance du Domaine de la Seigneurie de St-Jean Deschaillons et envers lui chargée de tels cens et autres droits Seigneuriaux que le vendeur promet acquitter jusqu'à ce jour. Cette vente ainsi faite à la charge par le dit acquéreur de payer l'année courante et à l'avenir les dits cens et rentes et autres droits Seigneuriaux envers le Seigneur du sus-dit lieu. Et en outre cette vente faite pour et moyennant le prix et somme de cent vingt-cinq piastres d'Espagne qui seront payée audit vendeur en sa dite demeure ou à son ordre porteur des présentes de la manière suivante – quinze piastres d'Espagne d'hui en un an pour premier paiement, trente piastres d'hui en cinq ans pour second

paiement, vingt-cinq piastres d'hui en six ans pour troisième paiement, vingt-cinq piastres d'hui en sept ans pour quatrième paiement et enfin trente piastres étant la balance du dit prix de vente payables d'hui à dix ans pour tout délai et sans intérêt.

Pour sûreté du quel prix de vente le dit acquéreur a par ces présentes affecté, obligé et hypothéqué, généralement tous ses biens présents et futurs et spécialement sans qu'une obligation “déroge” à l'autre, ce que dessus vendu sur quoi le vendeur aura un privilège spécial comme bailleur de fonds. Au moyen de ce que dessus le dit vendeur transporte audit acquéreur tous les droits de propriété qu'il a et peut avoir et même prétendre sur ce que dessus vendu, voulant qu'il en jouisse, fasse, dispose en pleine propriété et à perpétuité au moyen des présentes. A ce faire était présente et est intervenue Dame Marie-Geneviève Lemay veuve de feu François-Xavier Adam, écuyer, demeurant en la dite paroisse, St-Jean-Leschaillons; laquelle donne son consentement à la présente vente et déclare l'approuver en tout ce qu'elle peut être concernée, Ratifiant, Car ainsi Promettant, Obligeant, Renonçant, fait et passé en la susdite paroisse de Lotbinière en l'étude du notaire soussigné. L'an mil huit cent vingt-cinq, le onze août après-midi en présence des sieurs Jean-Norbert Thibodeau, marchand et Augustin Lemay dit Poudrier, fils, agriculteur tous deux témoins demeurant au dit lieu de Lotbinière. Desquels le dit sieur Thibodeau a avec nous notaire signé et l'autre témoin a avec les parties déclaré ne le savoir de ce requis. Lecture faite. Signé à la minute demeurée en la dite étude: Jean-Norbert Thibodeau, et du notaire soussigné.”

A.C. Lachevrotière.

*Vous avez remarqué les piastres d'Espagne!!!
Autrefois on disait souvent connoître au lieu de connaître.
Pour le notaire de Lotbinière, il s'agit de Leschaillons et non de Deschaillons
Le voisin nord-est: Pierre Lafond, c'est l'ancêtre de Charles-Edouard, et il s'agit de la terre de Charles-Edouard.
Le voisin sud-ouest serait la terre d'André St-Onge.
Ce document est présentement entre les mains de Charles-Edouard Lafond.*



EXAMENS 1923

Copie d'un acte de concession de terre, faite le 4 décembre 1829

“Par devant le notaire public en la province du Bas Canada, résidant à Ste-Anne, soussigné et les témoins en fin nommés.

Fut présent Maître Augustin Trudel, écuyer, notaire public demeurant en cette paroisse Sainte-Anne au nom et comme procureur fondé de Roch St-Ours, écuyer, Seigneur de la Seigneurie St-Jean Deschaillons et autres lieux.

Lequel, au dit nom, a par les présentes, donné et concédé dès maintenant et à toujours à titres de cens et rentes fonciers Seigneuriaux, perpétuels et non rachetables et promet garantir et faire jouir aux dits titres au sieur John Bailey, maître constructeur de moulin demeurant en la dite paroisse Saint-Jean Deschaillons, à ce présent et acceptant, tant preneur pour lui, les hoirs et ayans causes à l'avenir.

C'est à savoir une terre de deux arpens de front sur vingt-deux arpens et demi de profondeur, sise et située en la dite paroisse Saint-Jean Deschaillons, côte Saint-Roch, bornée par devant au ponteau des terres de la dite côte Saint-Roch et par derrière se terminant au bout de la dite profondeur de vingt-deux arpens et demi, la dite terre faisant la juste moitié et partie nord-est de la terre numéro onze de la dite côte Saint-Roch, joignant d'un côté au sud-ouest à deux arpens de terre de front concédés à Alexandre Lamonde et de l'autre côté au nord-est à Charles Bourassa circonstances et dépendances sans plus ample mention ni description.

Pour, par le dit preneur, ses hoirs et ayans causes jouir, faire et disposer de la dite terre en toute propriété, dès ce jour et à perpétuité aux charges, obligations et réserves suivantes savoir de payer chaque année à perpétuité à mon dit Sieur Seigneur, ses receveurs, successeurs et ayans causes au principal manoir de la dite Seigneurie le onze novembre de chaque année ou autre jour qu'il fera ou fera faire la recette dans la dite Seigneurie à tel lieu qu'il lui plaira indiquer, la somme de quatorze livres de vingt sous de cens et rentes fonciers Seigneuriaux, perpétuels non rachetables. Le dit cens portant droits de lois et ventes, défaut saisine et amande le cas échéant suivant la coutume, et le premier payement des dits cens et rentes écherra et se fera le onze novembre de l'année mil huit cent trente-deux, à la charge aussi par tout preneur ses hoirs et ayans causes de tenir ou faire tenir feu et lieu sur la dite terre



Vue du village, prise du chemin de fer.
Le chemin était en terre.

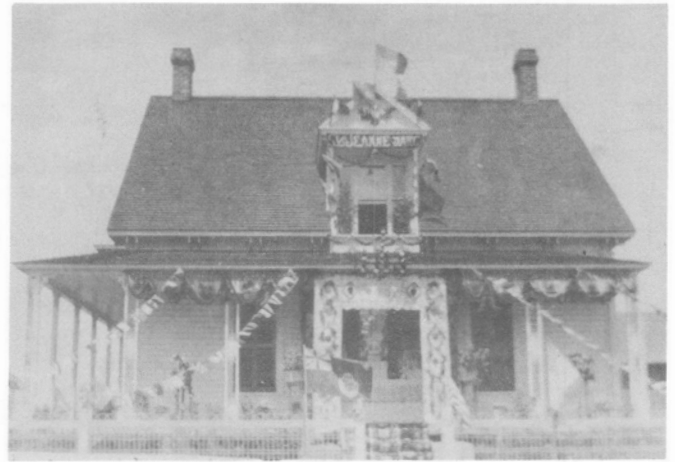

Reposoir de Mlle Evéline Beudet –
3 juin 1923.

dans l'an et jour daté des présentes, faute de quoi elle sera réunie au domaine de la dite Seigneurie, de donner du découvert à ses voisins au fure et mesure qu'ils en auront besoin, de défricher et mettre en valeur la dite terre, de porter les grains qu'il consommera dans la famille, moudre au moulin de la dite Seigneurie, sans pouvoir les faire moudre ailleurs qu'en payant les droits de mouturage ordinaire, de souffrire faire et entretenir tous les chemins et ponts qui seront légalement ordonnés sur la dite terre pour l'utilité publique et enfin faire aligner, mesurer et borner la dite terre tant en front qu'en profondeur, à ses frais et dépens si fait n'a été.

Réserve le dit sieur Procureur Concédant au dit nom, tous les bois de chêne propre à la construction des vaisseaux de la Majesté et la faculté de prendre sur la dite terre sans dédommagement tous les bois, pierres et eaux qui seront nécessaires pour la construction des moulins sur la dite Seigneurie, manoir Seigneurial, bâtiments en dépendants et rétablissement d'iceux. Comme aussi réserve toutes les mines, minières et minéraux qui pourront se trouver dans l'étendue de la dite terre ainsi que toutes places propres à moulin de toute nature sans que le dit preneur puisse faire ni faire aucun moulin sans une permission expresse du dit Seigneur.

Convenu qu'à toutes mutations qui seront faites par vente en tout ou partie de la dite terre, le dit sieur Seigneur et ses ayans causes à perpétuité auront droit de retrait en remboursement le sort principal, frais et loyaux coûts.

Ne pourra le dit preneur aucunement aliéner la dite terre à aucune communauté ni autre gens de main-morte en quelques manières ni sous quelques prétextes que ce soit. Et Promettant et obligeant et renonçant, et fait et passé à Sainte-Anne en l'étude du notaire soussigné, l'an mil huit cent vingt-neuf, le quatre décembre après-midi en présence de sieur Guy Lanouette, commis marchand et Louis Bercier, cordonnier demeurant en cette paroisse, Sainte-Anne, témoins pour ce appelés desquels le dit sieur Lanouette a signé avec mon dit Sieur Procureur concédant au dit nom, le dit preneur et nous notaire ayant l'autre témoin déclaré ne savoir écrire ni signer de ce requis. Lecture faite.

Ainsi signé sur la minute demeurée en la dite étude :
John Bailey, A. Trudel proc. Guy Lanouette et de nous soussignés.”



Anciens nouveaux mariés. M. et Mme Arthur Habel.

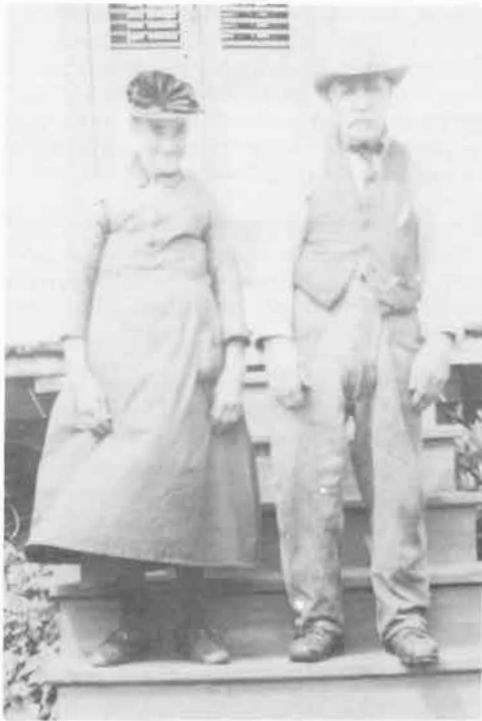

Un des premiers sacristains. M. et Mme Julien Beudet.



Le premier prêtre né sur notre territoire: Philogone Lemay.

Copie d'une donation de terre de Julien Beudet à son fils François, ancêtre de Paul-Henri Beudet, en 1841

“Par devant les notaires publics pour la province du Canada résidents en le comté de Lotbinière, soussignés.

Furent présents le sieur Julien Beudet fils de feu Jérôme Beudet cultivateur demeurant en la paroisse St-Louis de Lotbinière, et dame Geneviève Couture, son épouse de lui dûment autorisé, lesquels ont par ces présentes, volontairement fait donation pure, simple et irrévocable en la meilleure forme et manière que donation puisse se faire pour valoir et avoir lieu sans espérance de pouvoir ni vouloir la révoquer que pour les causes de droit et pour plus grande sûreté, promettent et s'obligent solidairement garantis de tout troubles, dons, douaire, dettes, et hypothèques, au sieur François Beudet, leur fils majeur, cultivateur, demeurant en la sus dite paroisse à ce présent et acceptant, donataire pour lui ses hoirs et ayans cause à l'avenir. C'est à savoir une terre de deux arpents de front sur vingt-deux arpents et demi de profondeur, sise et située en la paroisse St-Jean Deschaillons en la concession St-Roch borné par devant vers le nord, au chemin du roi, par derrière vers le sud aux terres non concédées joignant au nord-est à Archange St-Onge et d'autre côté au sud-ouest à Alexandre Couture dit Lamonde, avec ensemble les bâtisses dessus construites, circonstances et dépendances, sans aucune réserve quelconque. Donnant en outre les dits donateurs au dit donataire ce acceptant sous la garantie sus-dite, les meubles suivants, savoir une jument sous poil caille, de dix ans, une vache laitière, une mère moutonne, un cochon du printemps, un harnois complet et une petite charrette peinte en noir avec des roues ferrées, un cariole avec ses mémoires, une robe de boeuf Illinois, un lit tel qu'il est à son usage, lesquels meubles ainsi que la terre sus-donnée le dit donataire déclare bien savoir et connaître et en est content et satisfait. Aux donateurs, la dite terre appartenant pour l'avoir acquise d'Augustin Dubé et son épouse suivant acte passé devant le soussigné, présence de témoins le vingt-et-un novembre mil huit cent trente quatre, l'expédition duquel ainsi que les autres titres concernant la dite terre, les donateurs promettent livrer au donataire à demande. Etant la dite terre en la censive et mouvance du domaine de la Seigneurie St-Jean Deschaillons et envers lui char-

gée de tels cens, rentes et autres droits seigneuriaux que les parties n'ont pu précisément dire ni déclarer de ce enquis, quitte d'iceux, l'année courante exceptée, que le donataire paiera ainsi qu'à l'avenir. Cette donation ainsi faite à la charge par le dit donataire de payer aux donateurs, ses père et mère, une pension viagère et alimentaire ce qui suit savoir: trois minots de bon blé, sec, net, loyal, et marchand, un minot de pois cuisants, laquelle pension le dit donataire payera tout d'une fois chaque année.

Au décès du premier mourant des donateurs, la dite pension diminuera de moitié et au décès du survivant des dits donateurs, la dite pension sera entièrement éteinte, amortie, et consolidée au fond et propriété d'icelui, en faveur du donataire et de ses hoirs et ayans cause.

Encore à la charge par le dit donataire de faire dire pour le repos de l'âme des donateurs après leur décès à chacun, cinq messes basses de réquiem.

Au moyen de tout ce que dessus, les donateurs transportent au dit donataire tous droits de propriété, fonds, très-fonds, noms, raisons, actions, saisine, et possession, qu'ils ont et peuvent avoir et prétendre sur ce que dessus donne, voulant et consentant qu'il en jouisse, fasse et dispose en pleine propriété et à perpétuité au moyen des présentes, les donateurs se demettant, dévêtant et dessaisissant de tout ce que dessus donné pour et en faveur du dit donataire et de ses hoirs et ayans cause. Car ainsi a été arrêté, convenu et accordé de bonne foi entre les dites parties. Et pour faire insinuer ces présentes à Québec et partout ailleurs ou besoin sera.

Fait et passé au dit lieu de Lotbinière, demeure des donateurs l'an mil huit cent quarante-et-un, le quatre septembre après-midi, la donatrice a signé, le donateur et le donataire ont déclaré ne le savoir de ce requis. Lecture faite.

Signé sur la minute demeurée en l'étude de G. L'Hérault, notaire. Geneviève Couture, D. Noël, N.P. et du soussignés. G. L'Hérault.”



Intérieur du moulin à carder.

LES NONAGÉ- NAIRES

Notre doyenne (98 ans): Mme Ludovic
Lemay avec son moulin à coudre et l'ar-
moire de coin.



Mme Joseph Gervais (96 ans) et sa
vieille horloge.



DE NOTRE



PAROISSE

Joseph Tousignant (93 ans) et sa vieille
berçante faite par son père.

CADASTRE DE 1854

Liste des habitants de la paroisse retrouvée dans un cadastre fait lors de l'abolition de la tenure Seigneuriale en 1854.

Je n'ai pas mis les numéros de cet ancien cadastre, qui ne correspondent pas du tout aux numéros du

cadastre du 1879. Mais, entre parenthèses, vous trouverez les numéros qui pourraient être les numéros correspondants du cadastre de 1879.

Après le propriétaire de chaque lot, je marque la largeur déclarée en arpents.

RANG ST-FRANÇOIS

Ce rang ne semble pas avoir la même étendue qu'en 1879 et semble finir chez André St-Onge au lieu d'André Blanchet.

Voici les noms en partant de Ste-Emmelie:

<table style="width: 100%; border-collapse: collapse;"> <tr><td>Joseph Beaudet</td><td style="text-align: right;">2</td><td style="text-align: right;">(233)</td></tr> <tr><td>Urbain Lemay</td><td style="text-align: right;">3</td><td style="text-align: right;">(234)</td></tr> <tr><td>Antoine Pérusse</td><td style="text-align: right;">1</td><td style="text-align: right;">(235)</td></tr> <tr><td>J.-Bte Lemay père</td><td style="text-align: right;">2</td><td style="text-align: right;">(236)</td></tr> <tr><td>Cyrille Hébert</td><td style="text-align: right;">2</td><td></td></tr> <tr><td>Germain Bernard</td><td style="text-align: right;">2</td><td></td></tr> <tr><td>F.-X. Gagné</td><td style="text-align: right;">2</td><td></td></tr> <tr><td>Liboire St-Onge</td><td style="text-align: right;">1</td><td style="text-align: right;">(240)</td></tr> <tr><td>Flavien St-Onge</td><td style="text-align: right;">2</td><td></td></tr> <tr><td>Pierre Mailhot</td><td style="text-align: right;">2</td><td style="text-align: right;">(242)</td></tr> <tr><td>Do.</td><td style="text-align: right;">2</td><td></td></tr> </table>	Joseph Beaudet	2	(233)	Urbain Lemay	3	(234)	Antoine Pérusse	1	(235)	J.-Bte Lemay père	2	(236)	Cyrille Hébert	2		Germain Bernard	2		F.-X. Gagné	2		Liboire St-Onge	1	(240)	Flavien St-Onge	2		Pierre Mailhot	2	(242)	Do.	2			<table style="width: 100%; border-collapse: collapse;"> <tr><td>Israël St-Onge</td><td style="text-align: right;">0.6</td><td></td></tr> <tr><td>Flavien Mailhot</td><td style="text-align: right;">1</td><td style="text-align: right;">(244)</td></tr> <tr><td>J.-Bte Mailhot</td><td style="text-align: right;">1</td><td></td></tr> <tr><td>Edouard Barabé</td><td style="text-align: right;">3</td><td style="text-align: right;">(246)</td></tr> <tr><td>J.B. Lemay &</td><td></td><td></td></tr> <tr><td>David Charland</td><td style="text-align: right;">2</td><td></td></tr> <tr><td>Maxime Lemay</td><td style="text-align: right;">2</td><td></td></tr> <tr><td>Bononi Lemay</td><td style="text-align: right;">1</td><td></td></tr> <tr><td>François Lafond</td><td></td><td></td></tr> <tr><td>Etienne Brisson</td><td></td><td></td></tr> <tr><td>François Lafond</td><td style="text-align: right;">2</td><td style="text-align: right;">(253)</td></tr> </table>	Israël St-Onge	0.6		Flavien Mailhot	1	(244)	J.-Bte Mailhot	1		Edouard Barabé	3	(246)	J.B. Lemay &			David Charland	2		Maxime Lemay	2		Bononi Lemay	1		François Lafond			Etienne Brisson			François Lafond	2	(253)
Joseph Beaudet	2	(233)																																																																		
Urbain Lemay	3	(234)																																																																		
Antoine Pérusse	1	(235)																																																																		
J.-Bte Lemay père	2	(236)																																																																		
Cyrille Hébert	2																																																																			
Germain Bernard	2																																																																			
F.-X. Gagné	2																																																																			
Liboire St-Onge	1	(240)																																																																		
Flavien St-Onge	2																																																																			
Pierre Mailhot	2	(242)																																																																		
Do.	2																																																																			
Israël St-Onge	0.6																																																																			
Flavien Mailhot	1	(244)																																																																		
J.-Bte Mailhot	1																																																																			
Edouard Barabé	3	(246)																																																																		
J.B. Lemay &																																																																				
David Charland	2																																																																			
Maxime Lemay	2																																																																			
Bononi Lemay	1																																																																			
François Lafond																																																																				
Etienne Brisson																																																																				
François Lafond	2	(253)																																																																		

C'est la fin de la 2e concession du cadastre de 1854 pour Parisville. Ensuite commence la 3e concession appelée Ste-Marie, alors que dans le cadastre de 1879, on est encore sur le rang de St-François.

<table style="width: 100%; border-collapse: collapse;"> <tr><td>Octave Gagnon</td><td></td><td></td></tr> <tr><td>Raymond Beaudet</td><td></td><td></td></tr> <tr><td>François Martel</td><td></td><td></td></tr> <tr><td>Joseph Hamel</td><td></td><td style="text-align: right;">(250)</td></tr> <tr><td>Benjamin Lafond</td><td></td><td></td></tr> <tr><td>Archange Paillant</td><td></td><td></td></tr> <tr><td>St-Onge</td><td style="text-align: right;">2</td><td style="text-align: right;">(257)</td></tr> </table>	Octave Gagnon			Raymond Beaudet			François Martel			Joseph Hamel		(250)	Benjamin Lafond			Archange Paillant			St-Onge	2	(257)		<table style="width: 100%; border-collapse: collapse;"> <tr><td>P.C. Hébert</td><td style="text-align: right;">2</td><td style="text-align: right;">(258)</td></tr> <tr><td>Archange Paillant</td><td></td><td></td></tr> <tr><td>St-Onge</td><td style="text-align: right;">2</td><td></td></tr> <tr><td>Augustin Poudrier</td><td style="text-align: right;">2</td><td></td></tr> <tr><td>Flavien Charland</td><td style="text-align: right;">2</td><td style="text-align: right;">(261)</td></tr> <tr><td>Joseph Beaudet</td><td style="text-align: right;">1</td><td style="text-align: right;">(262)</td></tr> <tr><td>Joseph Beaudet du Cap</td><td style="text-align: right;">1</td><td></td></tr> </table>	P.C. Hébert	2	(258)	Archange Paillant			St-Onge	2		Augustin Poudrier	2		Flavien Charland	2	(261)	Joseph Beaudet	1	(262)	Joseph Beaudet du Cap	1	
Octave Gagnon																																												
Raymond Beaudet																																												
François Martel																																												
Joseph Hamel		(250)																																										
Benjamin Lafond																																												
Archange Paillant																																												
St-Onge	2	(257)																																										
P.C. Hébert	2	(258)																																										
Archange Paillant																																												
St-Onge	2																																											
Augustin Poudrier	2																																											
Flavien Charland	2	(261)																																										
Joseph Beaudet	1	(262)																																										
Joseph Beaudet du Cap	1																																											

D'EST EN OUEST RANG STE-MARIE.

SEIGNEURIE DE DESCHAILLONS

<table style="width: 100%; border-collapse: collapse;"> <tr><td>Narcisse Richer</td><td style="text-align: right;">2</td><td style="text-align: right;">(411)</td></tr> <tr><td>Joseph Leclerc</td><td style="text-align: right;">2</td><td></td></tr> <tr><td>Nazaire Héroux</td><td style="text-align: right;">2</td><td></td></tr> <tr><td>Joseph Naud</td><td style="text-align: right;">2</td><td style="text-align: right;">(402)</td></tr> </table>	Narcisse Richer	2	(411)	Joseph Leclerc	2		Nazaire Héroux	2		Joseph Naud	2	(402)		<table style="width: 100%; border-collapse: collapse;"> <tr><td>Urbain Courteau fils</td><td style="text-align: right;">2</td><td style="text-align: right;">(403)</td></tr> <tr><td>J.-Bte Lemay</td><td style="text-align: right;">2</td><td></td></tr> <tr><td>Eusèbe Benoit Habel</td><td style="text-align: right;">2</td><td style="text-align: right;">(400)</td></tr> <tr><td>Louis Tanerai</td><td style="text-align: right;">2</td><td></td></tr> </table>	Urbain Courteau fils	2	(403)	J.-Bte Lemay	2		Eusèbe Benoit Habel	2	(400)	Louis Tanerai	2	
Narcisse Richer	2	(411)																								
Joseph Leclerc	2																									
Nazaire Héroux	2																									
Joseph Naud	2	(402)																								
Urbain Courteau fils	2	(403)																								
J.-Bte Lemay	2																									
Eusèbe Benoit Habel	2	(400)																								
Louis Tanerai	2																									

J.B. Ignace Lemay	2		Nérée Charland		(385)
Urbain Beaudet	2	(397)	Octave Paradis	2	(383)
Eugène Charland	2		L.F. Goudreault	2	
Do.	2		Julien Caret	2	
Antoine Lamonde	2		Hilaire Lafleur	2	(380)
Godfroi Charland	2	(393)	Casimir Cossette	2	(379)
Michel Leboeuf	3		Dieudonné Boucher		
Moise Paris	3		Eloi Paris	2	
Olivier Normendeau	2		Luc Tousignant	2	(372)
Jean Lacroix	2		Jean Paris fils	2	
Guillaume Legendre	2		Damase Gendron	2	(370)
L.F. Goudreault	2		Pierre Bédard	2	

SEIGNEURIE DE BEAUVAIS

Vve Frs Paris, fils	2		Pierre Guin	2	
Do. père	1		Jos. Tousignant & Elisée Mailhot	1	
Numidique Brisson	2	(351)	Placide Perreault	1	(340)
Basile Baril	2		Télesphore Auger	3	
Elie Baril	1.5		Ant. & Jérémie Paris	1	(337)
Benjamin Paris	1.5	(343)			
Michel Courteau	2				

RANG ST-ROCH
D'EST EN OUEST

SEIGNEURIE DE DESCHAILLONS

Joseph Varville			J. Bte Auger	2	(437)
Uldoric Leboeuf			Joseph Dubuc	2	(438)
Olivier Jacques			François Beaudet	2	(444)
Edouard Jacques			Honoré Tousignant	2	
Joseph Jacques			Etienne Lemay	2	
Narcisse Laliberté			Eusèbe Perreault	2	
Jérémie Jacques			Paul Lor	2	
Zéphirin Perreault			Victor Paris	2	(447)
Do.	2		Ovide Laliberté	2	(448)
Antoine Hébert	2	(432)	Jean Nadeau	2	
Pierre Hébert	2		J. Bte Laroche	2	
Luc Pérusse	2		Joseph Pérusse	2	
Jean-Noel Pérusse	2		Stanialas Brisson	2	(455)
Joseph Beaudet	2		J. Bte Lemay	1	(456)
Antoine Bergeron	2		Do.	1	
Joseph Beaudet	2		Joseph Naud	2	(457)
Cornélius Finlay	2		Joseph Lemay	2	(458)
M. Bte Auger	2		J. Bte Lemay	2	
Archange St-Onge	2		Ludger Côté	2	
Frédéric Hamel	2	(435)	Louis Bergeron	2	
Benj. Lafond	2		J. Bte Lemay	2	

J. Ignace Lemay	2		Ovide Grimard	2	
J. Bte Laroche	2		François Grimard	2	
Do.	2		Edouard Massicotte	2	(478)
Antoine Lamonde	2	(464)	Luc Tousignant	2	(479)
Narcisse Lauzé	2		Gaspard Mailhot	2	
Valère Leboeuf	2		François Hébert	2	
Napoléon Beaudet	2		Damase Gendron	2	
Godfroi Beaudet	2	(469)	Dieudonne Boucher	2	
J. Bte Beaudet	2	(470)	Joseph Leduc	2	
Urbain Beaudet	2	(471)	Félix Chateauneuf	2	(485)
Joseph Charland	2	(473)	François Gagnon	2	
Désiré Tousignant	2		David Caret	2	
Frédéric Grimard	2	(475)	Frédéric Naud		
Do.	2		Louis Demers	2	
Eugène Charland	2	(476)	Ephrem Paris		

RANG ST-ROCH
SEIGNEURIE DE BEAUVAIS

Elisée Mailhot	1		Pierre Laguerre	2	
Do.	1		Honble. Jos Dionne	2	
P.C. Levasseur	2		J. Bte Jacques	1	
Représ. J.C. Mailhot	3		Ovide Paris	1	(494)

RANG DE LA DÉCHIRURE
D'OUEST EN EST
SEIGNEURIE DE BEAUVAIS

Augustin Paquin	1		Pierre Baril fils	4	
Jacques Massicotte	0.3		Olivier Paris	2	(495)
Ananote Beaudet	1		Jos Baril	2	
Israël Lemay	2				

SEIGNEURIE DE DESCHAILLONS

Maximin Laliberté	2	(497)	Carolus Lefebvre		(505)
Joseph Leboeuf	1		Sinaï Paris	2	(506)
Isaie Perrault	1	(501)	Georges Charland		(508)
Hyacinthe Roux	2		Siméon Gervais		
Damase Roux		(502)	Urbain Beaudet	2	(510)
Joseph Crête			Nérée Charland	2	
David Paris	3		Godfroi Beaudet	2	(512)
Isaïe Paris	3		Napoléon Beaudet	2	
Do.	3		Valère Leboeuf	2	
Do.	3		Narcisse Lauzé	2	
Do.	3		Jean Paris	4	
François Paris			Christophe Paris	3	(521)

Israël Lemay	0.5	
Louis Baril	0.5	
Frédéric Paris	4	(523)
J.B. Paris	4	
Jérémie Lemay	4	
Clovis Barabé	2	
Flavien Pérusse	2	(532)

J. Bte Tousignant	4
Antoine Turcotte	4
Michel Leboeuf	4
Alexis Dubé	4
L.F. Goudrault	2
-----	2



Les belles fourrures d'autrefois.



Nos belles d'autrefois. Robes à "Bos-selles" aux hanches et à cerceaux aux bas.



HOMMAGES
de la
Commission Scolaire
ST-PIERRE-LES-BECQUETS

à l'occasion du 75^e anniversaire
de la paroisse de St-Jacques de Parisville

Le Président

Mes compliments

JEAN-LUC TOUSIGNANT

Manufacturier de meubles :
Mobiliers de cuisine / Coffres de cèdre
Meubles de machine à coudre

PARISVILLE (Lotbinière)

292-2852

Meilleurs voeux

**Laurent
Castonguay**

**Boucher
Commerçant d'animaux**

**PARISVILLE (Lotbinière)
292-2343**

Honneurs à nos ancêtres

**Henri Côté
& Fils, Inc.**

**Moulées balancées
Vente et Service
de New Holland**

**PARISVILLE (Lotbinière)
292-2000**

Avec les hommages des

LOISIRS DE PARISVILLE, Inc.

Arthur Tousignant, président

Germaine Lafond-St-Onge, secrétaire-trésorier

Roger Chandonnet, vice-président

Norbert Barabé, directeur

C.A. Brisson, directeur

Côme Gervais, directeur

Denis Habel, directeur

Michel Paris, directeur

PARISVILLE (Lotbinière)



Le temps du "brayage" chez Arthur Habel.
 Vous reconnaissez Josaphat Couture, yvonne Habel-Grimard, Gabrielle Hamel-Beaudet, Alice Tousignant-Hamel, Agathe Hamel-Tousignant, Octave Hamel, Cécile Lafond-Brisson. Arthur Tousignant, Paul-Emile Hamel, Clothilde Habel-Guimond, Joseph Blanchet, Catherine Blanchet, Mme Arthur Lafond, Mme Arthur Habel.
 La belle jeunesse du temps.



Alfred Beauchesne
 qui ne craignait
 ni les voleurs
 ni les abeilles.



La boulangerie, la voiture à pain, le livreur de pain: Félix Tousignant.



Très vieille automobile de Lucien Lafond.

LA VIE ET LES ACTIVITÉS AU DÉBUT DE LA PAROISSE

Souvent, en voyant toutes les facilités de vie d'aujourd'hui, on se demande comment on faisait pour vivre autrefois. On vivait, bien sûr, sans tous les accessoires modernes, surtout électriques, et on avait ordinairement sur place les petites industries nécessaires pour assurer pour le temps un certain confort.

En 1900, il n'y avait pas d'électricité; on s'éclairait ordinairement avec la lampe à l'huile, parfois aussi avec la chandelle, pour ménager l'huile, et, cette chandelle était moulée à la maison avec du suif de boeuf. Dans le salon ou la cuisine, on voyait dans plusieurs maisons, un magnifique lustre suspendu, dans lequel était placée la lampe à l'huile. Quelques familles ont conservé ce lustre, mais ont mis à la place de la lampe à l'huile une lumière électrique.

Au début du siècle, on se chauffait exclusivement au bois, souvent avec un unique gros poêle dans la cuisine. Dans les murs et le plafond, on pouvait voir à différentes places des trous pour faire circuler l'air chaud dans tous les appartements. Quelques familles avaient déjà alors une fournaise à la cave, qui consistait ordinairement en un poêle des plus simple, qui était entouré d'une muraille de briques et muni d'un système pour chauffer l'air avant de l'envoyer dans la maison. C'était efficace pour donner du confort en haut comme en bas de la maisonnée. Rares étaient les foyers qui avaient réchauffé les maisons dans le passé et qui reviennent à la mode aujourd'hui; même, c'était un temps d'éclipse pour eux, car on bouchait souvent les ouvertures des vieux foyers qui donnaient trop de fraîche.

En 1900, notre civilisation ayant évolué suffisamment, on éprouvait un besoin plus grand de vie de société. Au début de la colonie, souvent chaque famille se suffisait à elle-même, on n'avait presque pas besoin des autres pour vivre, on faisait tout à la maison: le beurre, les vêtements... Au début de notre paroisse, ce n'était plus du tout le genre de vie. Le cultivateur, même s'il avait encore sa petite barrate-maison pour faire de temps en temps son propre beurre, il allait porter son lait à la beurrerie. C'était son revenu principal. Aussi n'est-il pas surprenant qu'elles aient pullulé à un certain moment. Une première beurrerie a été construite pour un monsieur François ou Pierre Hamel sur l'emplacement d'Armand Demers en face de l'Hôtel de Parisville. Julien Beaudet en est devenu

propriétaire par après. Ce bâtiment vient d'être démolé. Une deuxième beurrerie a été érigée à l'endroit même de l'entrepôt de Damien Lafond, sur la route 265. C'était la propriété d'Alonzo Castonguay. C'est son fils adoptif, Hervé Lemay, qui a pris la relève avant de la vendre aux frères Fortier de Lévis, vers 1948. Ceux-ci construisirent une nouvelle beurrerie, aujourd'hui sur l'emplacement du garage de Paul-Emile Grimard. Cette beurrerie fut incendiée quelques années plus tard, sans être reconstruite.

Une quatrième beurrerie a été mise en activité par Herménégilde Beaudet sur son terrain aujourd'hui en face de la maison de Gaston Beaudet, son petit-fils.

Le complément de la beurrerie, c'est la fromagerie. Notre paroisse en a eu plus d'une. Arthur Paris (père de Jules) a tenu une fromagerie à la place du hangar de Maurice Lafond. Victor Lafleur (grand-père de Roger Chandonnet a eu lui aussi sa propre fromagerie qui était située sur le coin sud-ouest de la terre de Gaston Beaudet.

Une industrie de la première importance, dès le début de la colonie, c'était le moulin à farine. Le Seigneur était tenu de le fournir à ses censitaires et ceux-ci étaient obligés d'y aller faire moudre leur grain. On appelait ce moulin du Seigneur, un moulin banal. Le premier moulin banal a été construit sur les bords du ruisseau de l'Espérance, au fond de la côte, juste en face de la maison de Léo Auger et il était la propriété du Seigneur de St-Ours. Ce moulin était jumelé à un moulin à scie et marchait à l'eau. Lors de l'abolition de la tenure seigneuriale, Victor Bourret a dû en devenir le propriétaire, car les vieux parlent de lui comme étant le meunier du temps.

Il est plausible qu'un autre moulin banal ait été construit sur la Rivière du Chesne dans la Seigneurie de Beauvais. On se rappelle d'une meunerie qui faisait de la moulée pour les animaux, d'un moulin à scie et d'un moulin à carder, le tout situé au nord du pont actuel.

Autrefois le moulin à carder avait son importance et ils étaient nombreux pour satisfaire au besoin du temps. Car si les femmes filaient facilement la laine avec le rouet, c'était beaucoup plus difficile et plus long de carder cette même laine. En plus du moulin à carder qui vient d'être cité, il y en a

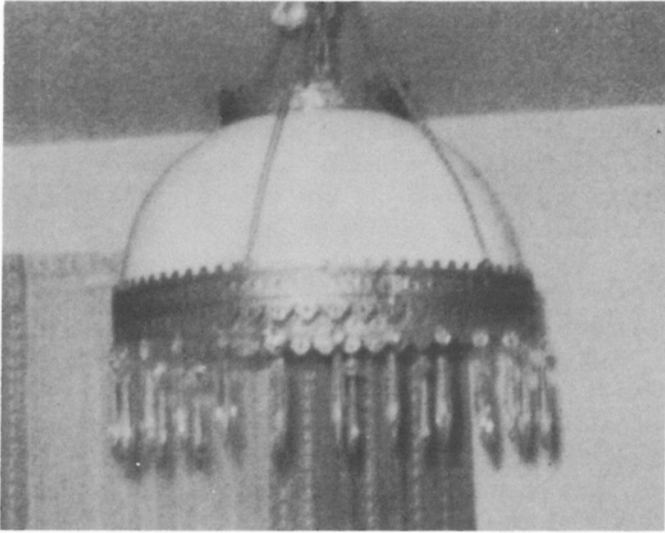

G. Gervais – Lustre pour lampe à l'huile, transformé en lumière électrique.

eu un autre sur le ruisseau de l'Espérance, situé au petit village des Chandonnet, mais du côté de Deschaillons. Paul Germain en a été le propriétaire. Lorsqu'il l'a vendu à M. Roberge, celui-ci l'a transporté sur la rivière aux Ormes sur la route 265.

Autrefois, il n'était pas question d'automobile ni de tracteur, aussi les chevaux étaient de première nécessité partout. Mais pour aller sur des chemins pierreux, il fallait les ferrer. Le métier de maréchal-ferrant et de forgeron est né de cette nécessité. Dans notre paroisse, les Lagacé ancêtres de Mme Octave Hamel) ont eu de père en fils une boutique de forge, située sur l'emplacement de Rénald Roux, aujourd'hui. Cette boutique fut vendue à Charles-Auguste Brisson vers 1950, et celui-ci l'a déménagée sur son emplacement actuel en la grossissant de beaucoup pour satisfaire les besoins différents d'aujourd'hui.

Au début du siècle, la culture de la terre demandant de plus en plus de temps, les cultivateurs se spécialisèrent davantage et confièrent à d'autres la tâche de faire différents métiers qu'ils avaient pratiqués jusqu'alors. C'est ainsi que nos habitants furent très heureux un jour d'apprendre qu'un sellier, Euclide Demers, offrait ses services pour faire des attelages de toutes sortes. Il était installé dans la maison aujourd'hui de Jean-Marc Tousignant (au village). Cet Euclide Demers était l'oncle d'Ozanie Demers.

De plus, il était souhaitable que quelqu'un dans la paroisse fasse et répare les chaussures. Alfred Beauchesne a exercé ce métier pendant plusieurs années dans la maison de Mme Calixte Blais qui était alors sa propriété.

Alexandre Châteauneuf, (père de Gaston) a lui aussi exercé le métier de sellier et de cordonnier, toute sa vie, d'abord, dans la maison qui appartient aujourd'hui à Louis Lemay, et ensuite dans la maison qui était située sur le coin nord-ouest, au croisement de la route 265 et du chemin principal du village, aujourd'hui, coin de verdure.

A la fin du siècle précédent, on n'était plus au temps où les cultivateurs équarrièrent leur bois à la hache et l'appareillaient à la varlope; le temps manquait. On confiait à des spécialistes le travail de charpenterie et de menuiserie. En 1831, François Demers est déjà menuisier ici. Plus près de nous, les plus âgés se rappellent de Zéphirin Tousignant, qui faisait des voitures d'été, d'hiver, des roues de voiture, etc. Son fils, Joseph Tousignant, a fait plusieurs maisons dans notre paroisse, a travaillé à la construction de la première église, a eu sa manufacture de meubles, c'est-à-dire qu'on pouvait lui commander à peu près n'importe quelle pièce de mobilier de maison, nécessaire à cette époque, même des cercueils. Il a eu aussi une fabrique de boîtes à beurre et un moulin à scie lorsqu'il demeurait chez Albéric Habel, aujourd'hui. Ce Joseph Tousignant est toujours vivant et est maintenant âgé de 93 ans. C'est son neveu Jean-Luc Tousignant, qui travaille dans le même métier; il a hérité des outils de l'époque qui sont devenus des antiquités à côté des engins modernes qu'il utilise pour les nécessités de notre vie.

Philippe Roux a aussi rendu d'immenses services à nos paroissiens en faisant des portes et châssis et en appareillant le bois des cultivateurs. Comme c'était un homme vite et pas trop prudent, il y a laissé bien des doigts.

C'est dans le même temps qu'on a vu apparaître un ferblantier, Philippe Charland, oncle de Jacques Charland, qui a exercé son métier dans un appartement en arrière de son magasin général, tenu dans la maison de Mme Lionel Beaudet, juste en face du presbytère.

Comme les cultivateurs se servaient souvent de cuir pour toutes sortes de besoin, une tannerie leur était d'une grande utilité. Notre paroisse, en ses débuts, a eu celle de Thomas Castonguay, située sur le ruisseau de l'Espérance, à l'endroit occupé maintenant par l'usine de pompage de l'aqueduc municipal.

Au temps où nos mères et nos grands-mères ont passé beaucoup de temps dans les champs pour aider leurs maris aux travaux des foins et des récoltes les boulangeries sont devenues nécessaires et pour cause. Une boulangerie a d'abord été

opérée par Joseph Lemay, dans le hangar d'Alphonse Tousignant. Son neveu, Narcisse Tousignant, a pris la relève, associé en premier lieu à ses frères Fortunat et Félix, ensuite à ses fils Jean-Luc, Paul-Emile, et Jacques. Cette boulangerie a été vendue en 1947 à Bernardin Beudet et Louis-Joseph Paris, qui l'ont fermée 2 ans plus tard. Ce ne veut pas dire que les femmes ont recommencé à faire du pain, mais des boulangers étrangers ont pris la place.

On ne peut passer sous silence l'industrie apicole montée avec un soin méticuleux par Alfred Beauchesne. Il a eu, à un certain moment, des centaines de ruches qu'il allait placer, même dans d'autres paroisses. Alfred Beauchesne a été inspecteur gouvernemental pour les abeilles pendant plusieurs années, et aussi gérant de la Banque

Canadienne Nationale. C'est alors qu'il a affronté 2 fois des voleurs qu'il a mis en fuite.

Il y a cinquante ans, notre paroisse a eu le privilège d'avoir ce dont elle n'a plus et qui manque beaucoup: un médecin. Ce sont les docteurs Beaumier et Lafond qui ont assuré ces services aux habitants.

On voit par ce récit, que dans le passé, la vie dans notre paroisse a été très active. On a comblé à mesure, par toutes sortes d'activités, d'industries tous les besoins qui pouvaient naître des diverses nécessités. Nos pères n'ont pas hésité à prendre des risques pour faire grandir notre patrimoine. La vie était bien différente de celle d'aujourd'hui, mais sûrement aussi heureuse. Surtout on avait le temps de vivre.



Gabriel Boisvert – Raymond Habel – Jean-Baptiste Hamel – Henri Paris – Noël Sureau.
Avant la scie à chaîne.

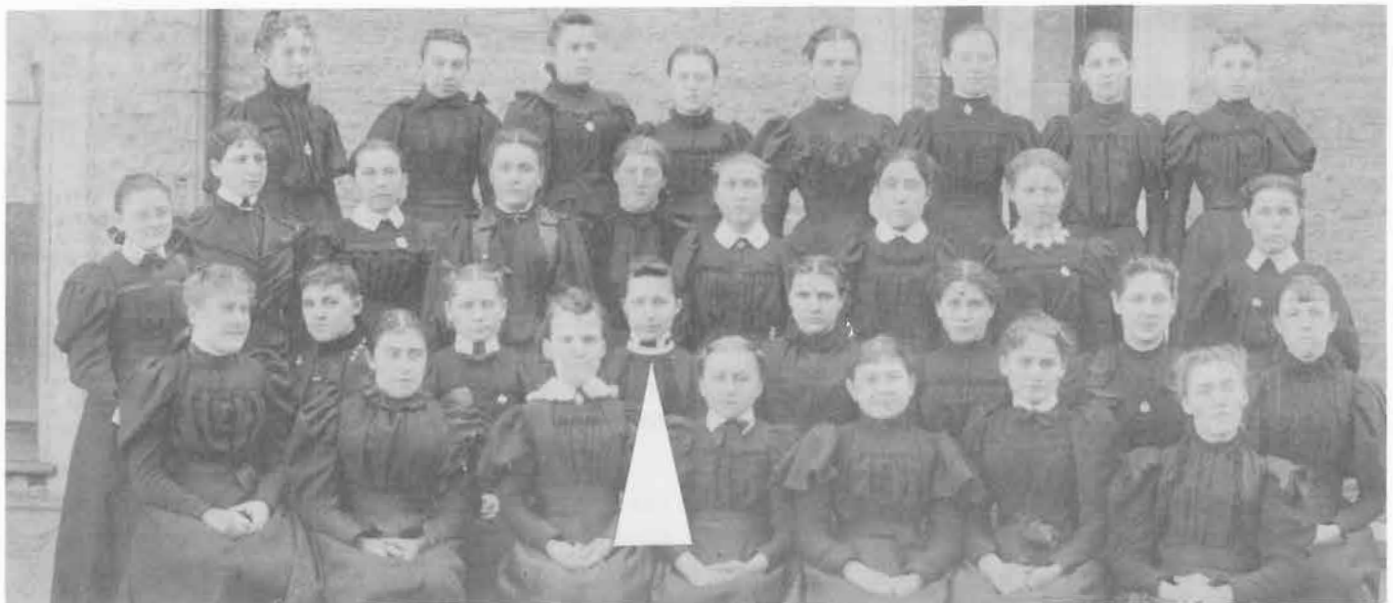

Vers 1890 – Au temps où Mme Ludovic Lemay était à l'école normale.

Hommages aux pionniers

M. et Mme PAUL GERMAIN

PARISVILLE (Lotbinière)

287-4659

Avec les compliments et les voeux de

LA MUNICIPALITÉ

de ST-JACQUES DE PARISVILLE

Roger Chandonnet, maire

NOS PLUS VIEILLES MAISONS



Louis-Marie Boisvert (Remarquez le travail du bardeaux)



Jean-Noël Tousignant.



M. Durand. – (Autrefois Mme Auguste Auger)



Norbert Barabé



Paul-Henri Beaudet



Robert Paris



René Lafond

Respectueux hommages

Mme LIONEL BEAUDET

épicier - licencié

PARISVILLE (Lotbinière)

292-2444

Avec les compliments de

Charles-Auguste Brisson

MACHINERIE C. A. Brisson

SPÉCIALITÉ : soudure électrique et au gaz

PARISVILLE (Lotbinière)

292-2525

LES PIONNIERS

Nous avons dans notre paroisse des descendants de 34 pionniers qui se sont établis ici, il y a 100 ans et plus. En hommage à ces ancêtres très méritants, j'ai voulu reconstituer la lignée de leur famille jusqu'à aujourd'hui, pour en perpétuer le souvenir.

Le chiffre avant le nom indique la génération depuis l'établissement dans la paroisse. S'il y a 2 chiffres identiques c'est qu'il s'agit de deux frères. Après le nom, j'indique la date et l'endroit du mariage.

1. ABEL EUSÈBE, fils de Augustin & Tharsille Hamel 1821 Lotbinière & Mailhot Hélène, 1851 Deschaillons
2. Hercule & Flore Beudet, 1882 Deschaillons
3. Arthur & Félixina Hamel, 1906 Parisville
4. Raymond & Yvette Martel, 1936 Fortierville
5. Paul-André & Georgette Bernier, 1960 Ste-Emmelie
5. Richard & Anita St-Onge, 1967 St-Edouard
- Autres fils d'Eusèbe
2. Jeffrey & Evangéline Vachon, 1886 Deschaillons
3. Armand & Régina Laquerre, 1923 Parisville
4. Denis & Huguette Demers, 1960 Parisville
4. Louis-Marie & Cécile L'Herault, 1962 Ste-Emmelie
- Autres fils d'Eusèbe
2. Victor & Joséphine Croteau, 1884 Deschaillons
3. Albéric & Lucille Beudet, 1940 Parisville
4. Fernand. etc.
- Abel s'écrit dans notre région "Habel".
1. AUGER VICTOR, fils de Joseph & Emélie Bélanger, 1843 Lotbinière & Hamel Marie, 1871 Deschaillons
2. Philibert & Dulisse Pérusse, 1904 St-Edouard
3. Léo & Blanche Grimard, 1939 Parisville
4. Philippe & Rita Francisco, 1962 Montréal
4. Fernand & Françoise Brisson, 1972 Parisville
1. BARABÉ JOSEPH, fils de Joseph & Marie Pépin, 1832 St-Pierre & Blanchet Mérélice, 1873 St-Edouard
2. Joseph & Noëlia Charland, 1903 Parisville
3. Norbert & Yvette Mailhot, 1948 Deschaillons
3. Geneviève & Raymond Boisvert, 1956 Trois-Rivières
- Autres fils de Joseph
2. Séverin & Lucia Lacroix, 1907 Fortierville
3. Raymond & Blanche Brisson, 1935 Parisville
3. Mathilda & Henri Boisvert, 1932 Parisville
1. BEAUDET FRANÇOIS, fils de Julien & Geneviève Couture, 1805 St-Pierre & Auger Louise, 1841 Lotbinière
2. Esdras & Malvina Demers, 1878 St-Pierre
3. Henri & Amanda Lafieur, 1915 St-Pierre
4. Paul-Henri & Marie-Anna Boisvert, 1949 Parisville
4. Bernardin & Pauline Hébert, 1966 Parisville
- Autres fils d'Esdras
3. Rosario & M. Louise Roux, 1905 St-Pierre Joséphine Beudet, 1921 Parisville
4. Gérard & Antoinette Blanchette, 1928 Trois-Rivières
4. Raymonde, Pauline
4. Lionel & Ghislaine Lemay, 1956 Lotbinière
1. BEAUDET URBAIN, fils d'Urbain & Judith Mailhot, 1811 Deschaillons & Plaisance Emélie, 1848 Lotbinière
2. Thomas & Parmélie Beudet, 1884 Deschaillons
3. Médéric & Marie Pelletier, 1921 Parisville
4. Wellie & Claudine Guimond, 1952 Parisville
4. Charles
1. BEAUDET URBAIN, fils de Jérôme et Archange Lemay, 1803 Lotbinière & Deslauriers Adélaïde, 1830 St-Pierre
2. Anathole & Virginie Demers, 1858 St-Pierre
3. Herménégilde & Justine Barabé, 1901 Parisville
4. Bernard & Gabrielle Hamel, 1943 Parisville
5. Gaston et Thérèse St-Onge, 1965 Parisville
5. Jacques et Carmen Pérusse, 1969 Parisville
1. BÉDARD FLAVIEN, fils de F.X. & Julie Juneau & Dionne Philomène, 1845 Deschaillons
2. Onésiphore & Alphonsine Lemay, 1893 Deschaillons
3. Pierre & Rose Habel, 1919 Parisville
4. Bibiane & Charles-Auguste Brisson, 1948 Parisville
1. BOISVERT HYPOLITE, fils de David & Angèle Tousignant, 1826 Lotbinière & Blanchet Philomène, 1865 St-Edouard
2. Florian & Alma Habel, 1909 Parisville
3. Jacques & Angéline Charland, 1940 Parisville
3. Louis-Marie & Madeleine Paris, 1938 Parisville
3. Marie-Anna & Paul-Henri Beudet, 1949 Parisville
3. Pascal.
- Autres fils d'Hyppolite
2. Juste & Auréa Croteau, 1906 Parisville
3. Joseph & Doréa Elanquet, 1932 Parisville
4. Léo & Céline Gagnon, 1972 Deschaillons
- Autres fils de Juste
3. Laval
- Autres fils de Hyppolite
2. David & Marie-Claire (Césarie) Mailhot, 1892 Deschaillons
3. Henri & Mathilda Barabé, 1932 Parisville
3. Raymond & Geneviève Barabé, 1956 Trois-Rivières
1. BRISSON BONAVENTURE, fils de Augustin & Josepte Mainville 1754 St-Thomas de Montmagny & Spénard Angèle, 1803 St-Pierre
2. Numérique & Marguerite Moras, 1827 St-Pierre
3. Napoléon & Dorothee Demers, 1872 Deschaillons
4. Henri & Marie-Ange St-Onge, 1922 St-Edouard
5. Georges-Henri & Adiana Guimond, 1964 Parisville
5. Charles-Auguste & Bibiane Bédard, 1948 Parisville
- Autres fils de Napoléon
4. Joseph & Emélie Brisson, 1913 St-Pierre
5. Edgar & Irène Habel, 1944 Parisville
6. Jacques Brisson
1. BRISSON STANISLAS, fils de Pascal (neveu de Bonaventure) & Apoll. Mailhot, 1827 St-Pierre & Bélanger Clothide, 1859 Deschaillons
2. Alphonse & Georgianna Rivard, 1904 Parisville
3. Pierre-Paul & Elianne Gagnon, 1936 Fortierville
4. Imelda
4. Anita & Charles Demers, 1966 Parisville
- Autres enfants de Stanislas (Brisson)
2. Philippe & Parmélie Mailhot, 1895 Deschaillons
3. Alphonse & Rosa Nault, 1928 Parisville
4. Jean-Noel & Juliette Laverrière, 1962 Joly
1. CHANDONNET VICTOR, Philippe & Olive Tourville, 1839 Gentilly & Mailhot Julie Gentilly
2. Albert & Lucina Nault, 1896 Gentilly
3. Roger & Georgette Couture, 1940 Parisville

1. CHARLAND FLAVIEN, fils de Pierre & Scolastique Hamel, 1800 St-Pierre
&
Chéné Emélie, 1845 Deschaillons
2. Alphonse & Ludmille Gauthier, 1883 St-Pierre
3. Eméline & Césaire Couture, 1914 Parisville

1. CHARLAND GODFROIS, fils de Joachim & Gèneviève Brisson, 1816 St-Pierre
&
Tousignant Eléonore, 1844 Deschaillons
2. Thomas & Octavie Beaudet, 1876 Deschaillons
3. Uldoric & Bernadette Lord, 1921 Lotbinière
4. Jacques & Annette Charland, 1950 Lotbinière

1. CHÂTEAUNEUF OVIDE, fils de Louis & Angélique Bertrand
&
Martel Angélique, 1841 Deschaillons
2. Jeffrey & Marguerite Leboeuf Fortierville
3. Emile sr & Louisanna Burns, 1912 Fortierville
4. Emile jr & Jeanne d'Arc Jacob, 1950 St-Pierre
4. Gaudiose & Gisèle Mailhot, 1951 Deschaillons
4. Alexandre & Marie-Blanche Roy, 1928 Amqui
5. Gaston & Carmen Lebrun, 1961 Manseau

1. COUTURE DIT LAMONDE ANTOINE, fils d'Antoine & Angèle Houle 1809 Lotbinière
&
Beaudet Euphémie, 1833 Deschaillons
2. Fidèle & Délia Alexandre, 1872 Champlain
3. Edouard & Anna Pépin, 1911 Gentilly
4. Georgette et Roger Chandonnet, 1940 Parisville
4. Louis-Philippe & Emélie Richard, 1950 Ste-Emmélie
- Autres fils de Fidèle
3. Césaire & Eméline Charland, 1914 Parisville
- Leurs enfants Henri-Georges, Madeleine
- Autres fils de Fidèle
3. Séverin & Marie-Anne Demers, 1904 Parisville
4. Léon & Madeleine St-Onge, 1952 Parisville

1. CASTONGUAY HUBERT, fils de Pierre & Marie Ouellet, 1803 St-Roch des Aulnaies
&
Angélique Dery, 1841 Lotbinière
2. Thomas & Elisa Beaudet, 1885 St-Edouard
3. Clovis & M.-Louise Croteau, 1913 Parisville
4. Leurs enfants Thérèse, Charlotte
4. Laurent & Marie-Ange Croteau, 1945 Fortierville
4. Marielle & Aimé Auger, 1952 Parisville

1. DUBUC JOSEPH, fils d'Augustin & Josette Baillargeon, 1816
&
Parent Emérentienne, 1848 Baie du Febvre
2. Napoléon & Virginia Mailhot, 1892 Deschaillons
3. Rosaire & Elianne Hamel, 1931 Parisville

1. GERVAIS SIMÉON, fils de Joseph & Archange Tousignant, 1806 St-Pierre
&
Charland Eléonore, 1836 St-Pierre
2. Joseph & Adéline Brisson, 1865 St-Pierre
3. Joseph & Lucina Caron, 1902 Ste-Emmélie, elle a 96 ans
4. Côme Gervais & Rose-Ange Tousignant, 1938 Parisville
4. Justine

1. GRIMARD FRÉDÉRIC, fils de Etienne & Reine Spénard
&
Lafond Rosalie, 1848 St-Pierre
2. Adjutor & Alphonsine Brisson, 1885 St-Pierre
3. Josaphat & Antoinette Nadeau, 1912 Fortierville
4. Roland & Liliane St-Onge, 1947 Manseau
4. Gérard & M.-Louise Sénéchal, 1964 Rimouski
4. Jean-Noël & Mariette Paquet, 1962 Lotbinière
4. Marie-Blanche & Léo Auger, 1939 Parisville
4. Cécile & Théophile Blanchet, 1935 Parisville

1. HAMEL FRANÇOIS, fils de François & M. Tousignan, 1795 Lotbinière
&
Laliberté Olive, 1841 Deschaillons
2. Joseph & Délias Hamel (Léasse) 1871 Deschaillons

3. Alcide & Philomène Bédard, 1901 Parisville
4. Jean-Baptiste & Alice Tousignant, 1934 Parisville
4. Octave & Irène Lagacé, 1944 Parisville
4. Elianne & Rosaire Dubuc, 1931 Parisville
4. Agathe & Arthur Tousignant, 1937 Parisville
4. Gabrielle & Bernard Beaudet, 1943 Parisville

1. HÉBERT ANTOINE, fils de Joseph & Françoise Bernard
&
Pérusse Claire, 1847 Lotbinière
2. Maximin & Julie Lafond, 1880 St-Edouard
3. Joseph & M.-Rose Lemay, 1916 Lotbinière
3. Rosa & Anselme Houde, 1919 Parisville
3. Bernadette

1. LAFOND PIERRE
&
Bourbeau Elisabeth
2. François & Julie Hamel
3. Joseph & Flore Desloriers, 1863 Deschaillons
4. Arthur & Marie-Louise Lemay, 1908 Lotbinière
5. Charles-Edouard & Germaine St-Onge, 1946 Parisville
5. Berthe & Robert Blanchet, 1934 Parisville
- Autres fils de Pierre
2. Benjamin & Sophie Lafond, 1852 Baie Du Febvre
3. Boromé & Zélia Beaudet, 1881 Ste-Emmélie
4. Pierre Lafond & Anna-M. Charland, 1922 Lotbinière
4. Agathe
- Autres fils de Boromé
4. Fortunat & Blanche Trottier, 1910 Victoriaville
5. Roger & Ida L'Hérault, 1940 Deschaillons
6. Julien & Noella Guérard, 1970 Princeville
- Autres fils de Fortunat
5. René & Lucienne L'Hérault, 1940 Deschaillons
5. Maurice
5. Jean-Charles & Cécile Beauchesne, 1953 St-Pierre
5. Bernard & Gemma Blais, 1943 St-Edouard
6. Damien & Diane Paris, 1968 Fortierville

1. LAQUERRE PIERRE, fils de Pierre & Geneviève Lefebvre-Des-Pins
&
Spénard Charlotte, 1829 St-Pierre
2. Octave & Emélie Moras, 1860 St-Pierre
3. Jimmy & Hermine Paris, 1895 Fortierville
4. Arthur & Rose Verville, 1931 Ste-Sophie
5. Roland & Marie-Blanche L'Hérault, 1960 Ste-Emmélie
5. Paul-Emile & Colette Grimard, 1957 Fortierville
- Autres fils de Jimmy
4. Georges & Rose Roux, 1931 Fortierville
5. Jean-Marc & Lise Houle, 1955 Fortierville

1. LEMAY JOSEPH, fils de J.B. & Claire Leclerc, 1818 Lotbinière
&
Laliberté Alvina, 1861 Lotbinière
2. Ludovic & Zépjrine Pérusse, 1900 Ste-Emmélie, c'est la doyenne de notre paroisse, elle a 98 ans
3. Brigitte

1. LEMAY LS-JOB, fils de Job & Marguerite Auger, 1800 Lotbinière
&
Langlois Marguerite, 1820 Lotbinière
2. Samuel & Scolastique Ratté, 1854 Deschaillons
3. Philippe & Alice Deschênes, 1897 Deschaillons
4. Lucien & Bertha Grimard, 1927 Fortierville
5. Ghislaine & Lionel Beaudet, 1956 Lotbinière

1. MASSICOTTE ÉDOUARD, fils de Jacques & Céleste Laliberté
&
Chandonnet Virginie, 1862 Deschaillons
2. Andronique & Hélène Vachon
3. Louise-Anna & Guy Monast, 1916 Parisville

1. NAULT JOSEPH, fils d'Alexis & Geneviève Adam, 1820 St-Pierre
&
Richard Claire, 1843 St-Pierre
2. Gédéon & Josephine Charland, 1870 Deschaillons
3. Donat & Lucina Bernard, 1908 Ste-Emmélie
4. Rosa & Alphonse Brisson, 1928 Parisville

1. PARIS VICTOR, fils d'Augustin & Marguerite Thibodeau, 1820 Deschaillons
&
Brisson Blanche, 1849 Deschaillons
 2. Evangéliste & Cédulie Dussault, 1908 Parisville
 3. Robert, Adrienne, Cécile, Pierre
 3. Louis-Joseph & Thérèse Bérubé, 1953 Plessisville
- Autres enfants de Victor (Paris)
2. Arthur & Eméline Chandonnet, 1884 Deschaillons
 3. Jules & Alice Boisvert, 1926 Parisville
 4. Michel & Florence Hébert, 1967 Ste-Françoise
 4. Camille
- Autres enfants d'Arthur
3. Henri
 3. Marie-Rose & Narcisse Tousignant, 1922 Parisville

1. PÉRUSSE ANTOINE, fils d'Antoine & Marthe Bernard, 1808 Lotbinière
&
Lemay Reine, 1830 Lotbinière
2. Nérée & Exupère Desrochers, 1860 Lotbinière
3. Adélar & Eloise St-Onge, 1889 Deschaillons
4. Emile & Rose St-Hilaire, 1920 St-Edouard
5. Robert & Rita Allaire, 1968 St-Edouard
5. Paul-Emile & Louise Hébert, 1944 Ste-Emmélie
5. Jean-Guy & Lucie Blanchette, 1957 Parisville
5. Georgette & Jean Presse, 1943 Parisville
5. Clémence & Jean-Roch, 1951 Parisville

1. ROUX FRANÇOIS, fils de Magloire & Joseph Lacroix
&
Perreault Julie, 1863 St-Pierre
2. Georges & Lucina Blais, 1899 St-Edouard
3. Wilfrid & Carmel Badeau, 1934 Fortierville
4. Raynald & Carmel Brisson, 1957 Fortierville

1. ST-ONGE LIBOIRE, fils de Frédéric & Marie Lemay, 1808 Lotbinière
&
Lagacé Clémence, 1843 Lotbinière
 2. Zotique & Elisabeth Mailhot, 1886 St-Pierre
 3. Lorenzo & Emélie Guérard, 1912 St-Flavien
 4. Clément & Marie-Anne Chretien, 1971 St-Edouard
 4. André & Juliette Charland, 1941 Montréal
- Autres fils de Liboire
2. Philias & Célanire Beudet, 1884 Lotbinière
 3. Joseph & Hélène Hébert, 1912 Ste-Emmélie
 4. Rémi & Denise Boisvert, 1960 Parisville
 4. Madeleine & Léon Couture, 1952 Parisville
 4. Germaine & Charles-Edouard Lafond, 1946 Parisville

1. TOUSIGNANT HONORÉ, fils de Louis & Marie Mailhot, 1801 St-Pierre
&
Beudet Félicité, 1850 Lotbinière
 2. Zéphirin & Antonia Bédard, 1877 Deschaillons
 3. Joseph & Antoinette Beudet, 1908 Parisville
 4. Rose-Ange & Côme Gervais, 1938 Parisville
- Autres fils de Zéphirin
3. Narcisse & Rose Paris, 1922 Parisville
 4. Jean-Luc, Paul-Emile.

1. OVIDE TOUSIGNANT, fils de Luc & Angélique Beaulieu-Martin 1836 St-Pierre
&
Demers Julie, 1873 Deschaillons
2. Eleucippe & Maria Lafleur, 1889 Deschaillons
3. Jean-Marc, Angèle, Monique.

1. VACHON FERDINAND, fils de Jean-Baptiste & Victoire, Philibert
&
Bélanger Victoire, 1861 Lotbinière
2. Eugène & Alvina Charland, 1889 Deschaillons
3. William & M.-Anna Brisson, 1924 Parisville
4. Georges, Raymond
4. Armande & Paul Germain, 1949 Parisville

Deux autres familles presque centenaires ont fait leur marque dans notre paroisse.

1. BLANCHET EUSÈBE, fils d'Augustin & de Marguerite Guimont 1815 Lotbinière
&
Trébert Délima, 1853 Lotbinière
 2. Pierre & Bédard Alice, 1895 Deschaillons
 3. Robert & Berthe Lafond, 1934 Parisville
 3. Théophile & Cécile Grimard, 1934 Parisville
 3. Donaria & Joseph Boisvert, 1932 Parisville
 3. André & Noëlla Habel, 1940 Parisville
 4. Georges-André & Lise Laliberté, 1968 Fortierville
- Autres fils de Pierre
3. Joseph & Thérèse Hébert, 1946 Deschaillons
 4. Mathieu.

1. LEMAY NAPOLEON, fils de Gilbert & Adelaide Auger, 1844 Lotbinière
&
Charland Léontine, 1880 Deschaillons
 2. Adjutor & Yvonne Jacques, 1921 Fortierville
 3. Raymond & Jacqueline Hamel, 1963 Parisville
 3. Jean-Roch & Clémence Pérusse, 1951 Parisville
 3. Marcel & Lina Labrecque, 1961 Deschaillons
- Autres fils de Napoléon
2. Louis & Antoinette Tousignant, 1920 Ste-Cécile de Lévrard
 3. Louis-Gilles & Irène Tousignant, 1953 Fortierville.

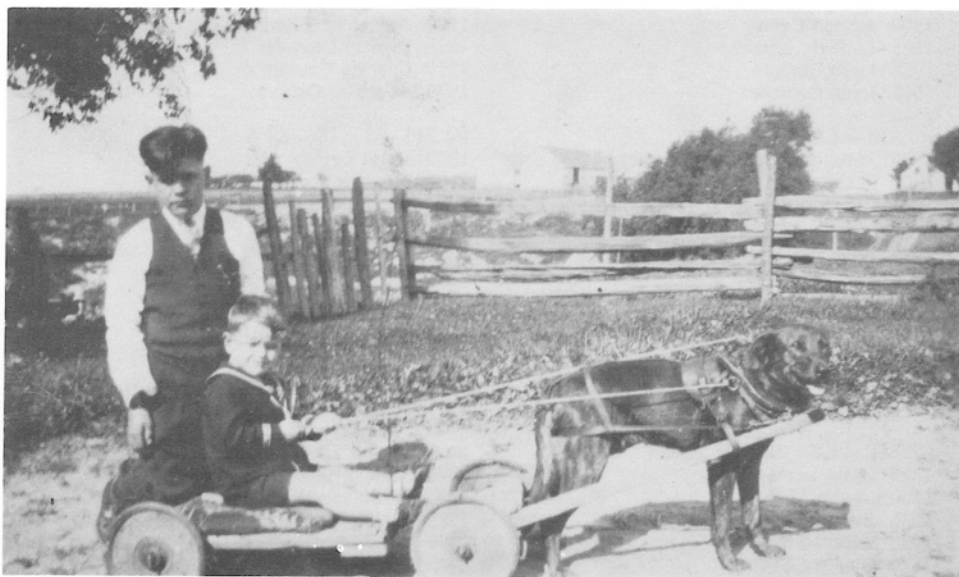

*Vous reconnaissez
Alphonse Tousignant.
Déjà il aimait les petites voitures.*

UN PEU D'HISTOIRE DE CHACUNE DES TERRES

J'aurais aimé faire la petite histoire des terres de notre paroisse. Comme c'est impossible dans les limites de l'album prévu, je me contenterai d'en dire les propriétaires au quart de siècle. Ainsi, vous pourrez vous-mêmes reconstituer un peu l'histoire de votre propre terre.

Quelques remarques préliminaires sont nécessaires pour comprendre la nomenclature qui va suivre. D'abord, nous avons des terres sur 5 concessions de la Seigneurie de Deschaillons. Les nos 231 & 232 (voir carte page) sont sur la première concession, ce qui veut dire que ces parcelles de terres sont à moins de 40 arpents du fleuve. Le rang St-François est sur la deuxième concession, mais elle va en biaisant considérablement pour suivre la courbe du fleuve. La troisième concession, c'est le rang Ste-Marie, c'est-à-dire la partie nord de notre chemin principal, tandis que la partie sud de ce même chemin, c'est la quatrième concession ou le rang St-Roch. La cinquième concession, c'est le rang Ste-Philomène ou la Déchirure.

Dans la marge des pages qui suivent, il y a un numéro qui correspond au numéro de votre terre. Ces numéros sont tirés du cadastre officiel fait par le gouvernement en 1879. Les chiffres devant les noms indiquent, en cette année-là, le propriétaire de la terre. Tous les propriétaires qui sont passés sur les terres n'y sont pas. Pour réduire le travail, je n'ai mis que les noms des propriétaires au quart de siècle, c'est-à-dire tous les 25 ans. Je suppose que vous allez bien vous retrouver quand même. Au-dessus du propriétaire de l'année 1879, il y a quelques chiffres qui indiquent la grandeur de votre terre. Exemple 3 x 30.3 90 A. 90 P. ce qui veut dire que cette terre a 3 arpents de large sur 30.3 arpents de long, ce qui fait une superficie de 90 arpents 90 perches. Quand l'un ou l'autre chiffre n'est pas mis, c'est qu'alors la forme est souvent irrégulière. Avec ces renseignements, vous pouvez maintenant commencer à lire les pages qui suivent.

PREMIÈRE CONCESSION

No 231 – 21 arpents et 30 perches de forme irrégulière.

1879 Néré Pérusse
1900 Adélarde Pérusse
1917 Emile Pérusse
1958 Robert Pérusse
1975 Robert Pérusse

No 232 – 3.3 x 3.8 – 12 A. & 65 P.

1879 Liboire St-Onge
1900 Zotique St-Onge
1943 Lorenzo St-Onge
1961 Clément St-Onge
1975 Clément St-Onge

RANG ST-FRANÇOIS

No 233 – 3.3 x 30 – 99 A.

1879 Joseph Beaudet
1900 Anthime Beaudet
1925 P. Arthur Paris P. Urgel Monfet
1950 P. Léo Auger P. Henri Monfet
1975 P. Léo Auger P. Arthur Hamel
(P – Partie du lot)

No 234 – 3 x 30.3 – 90 A. & 90 P.

1879 Urbain Lemay
1900 Joseph Demers
1925 Arthur Paris
1950 Henri Paris
1975 Augustin Couture

No 235 – 1.6 x 30 – 48 A.

1879 Néré Pérusse
1900 Adélarde Pérusse
1925 Hervé Pérusse
1950 P. Emile Pérusse P. C. Blanchet
1975 P. Robert Pérusse P. Léon Couture

No 236 – 2 x 30 – 60 A.

1879 Léonard Lemay
1900 Joseph Beaudet
1929 Léude Laliberté
1950 Charles Blanchet
1975 Léon Couture

No 237 – .13 x 1 – 0.50 P.

1879 Thomas Guimond
1900 Joseph Beaudet
1925 Léude Laliberté
1950 Paul-Emile Hébert
1975 Léon Couture

No 238 – 2 x 30 – 60 A.

1879 Joseph-(Téléphore) Lemay
1900 Joseph Lemay
1925 Ludovic Lemay
1950 Léon Couture
1975 Léon Couture

No 239 – 1.9 x 30 – 57 A.

1879 Joseph-(Téléphore) Lemay
1900 Joseph Lemay
1925 Ludovic Lemay
1950 Léon Couture
1975 Léon Couture

No 240 – 1.8 x 30 – 54 A.

1879 Liboire St-Onge
1900 Liboire St-Onge
1925 Zotique St-Onge
1950 Lorenzo St-Onge
1975 Clément St-Onge

No 241 – 1.2 x 30 – 36 A.

1879 Latin Lemay
1900 Liboire St-Onge
1925 Zotique St-Onge
1950 Lorenzo St-Onge
1975 Clément St-Onge

No 242 – 1.7 x 30 – 51 A.

1879 Flavien Mailhot
1900 Hercule Habel
1925 Séverin Couture
1950 Charles Couture
1975 Augustin Couture

No 243 – 1 x 30 – 30 A.

1879 Paul Mailhot
1900 Edmond Mailhot
1928 Joseph Mailhot
1950 Charles Couture
1975 Augustin Couture

No 244 – 1 x 30 – 30 A.

1879 Flavien Mailhot
1900 Alphonse Couture
1925 Séverin Couture
1950 Charles Couture
1975 Augustin Couture

No 245 – 2 x 30 – 60 A.

1879 Latin Lemay
1900 Edouard Barabé
1925 Hyppolite Boisvert
1950 Juste Boisvert
1975 P. Laval Boisvert P. A. Couture

No 246 – 2.7 x 30 – 82 A. & 50 P.

1879 Edouard Barabé
1900 Joseph Barabé
1925 Hyppolite Boisvert
1950 P. Juste Boisvert P. Joseph Boisvert
1975 P. Clément St-Onge P. Léo Boisvert

No 247 – 2 x 25 – 50 A.

1879 Joseph Beaudet
1900 Ferdinand Vachon
1925 P. William Vachon P. Jos. Côté
1950 Benoît St-Onge
1975 Raymond Lemay P. C. Lemay

- No 248 — 2.7 x 20 — 55 A.
1879 Philéas St-Onge
1900 Germain St-Onge
1925 Joseph St-Onge
1960 Rémi St-Onge
1975 Raymond Lemay
- No 249 2.7 x 6.7 — 17 A. & 87 P.
1879 Philiias Charland
1900 Pierre Lafond
1925 William Lafond
1950 Joseph St-Onge
1975 Raymond Lemay
- No 250 — 1.5 x 13.2 — 19 A. & 80 P.
1879 Joseph Hamel
1900 Pierre Lafond
1925 Arthur Lemay
1950 Jean Pressé
1975 Paul-André Habel
- No 251 — 3. x 15 — 45 A.
1879 Samuel Lemay
1900 Philippe Lemay
1925 Arthur Lemay
1950 Jean Pressé
1975 Paul-André Habel
- No 252 — .5 x .5 — 9 A. & .25 P.
1879 Commission scolaire
1900 Commission scolaire
1925 Commission scolaire
1950 Commission scolaire
1975 Paul-André Habel
- No 253 — 96 A.
1879 François Lafond
1900 Joseph Lafond
1925 Arthur Lafond
1950 Arthur Lafond
1975 Charles-Ed. Lafond
- No 254 — 2 x 30 — 60 A.
1879 Xavier Beaudet
1900 Arthur Chandonnet
1925 Alcide Hamel
1950 Joseph Couture
1975 Jean-Guy Pérusse
- No 255 — 3 x 15 — 45 A. & 75 P.
1879 Landry Chandonnet
1900 Arthur Chandonnet
1925 Alcide Hamel
1950 Roland Auger
1975 André St-Onge
- No 256 — 3 x 15.2 — 53 A. & 20 P.
1879 Léon Hébert
1900 Charles Hébert
1925 Philippe Lemay
1950 Joseph Couture
1975 Jean-Guy Pérusse
- No 257 — 3 x 30 — 91 A. & 50 P.
1879 Egésippe St-Onge
1900 Arthur Chandonnet
1925 Arthur Chandonnet
1950 Roland Auger
1975 André St-Onge
- No 258 — 3 A. & 60 P.
1879 Antoine Hébert
1900 Maximilien Hébert
1925 Maximilien Hébert
1950 Joseph Hébert
1975 Jacques Boisvert
- No 259 — 0 A. & 22 P.
1879 Joseph Dionne
Ensuite assimilé par 260
- No 260 — 3 x 31 — 94 A. & 84 P.
1879 Landry Chandonnet
1900 Joseph Chandonnet
1937 William Vachon
1968 André St-Onge
1975 André St-Onge
- No 261 — 2.5 x 31 — 77 A. & 50 P.
1879 Philiias Charland
1900 Joseph Charland
1925 Henri Chandonnet
1950 André St-Onge
1975 André St-Onge
- No 262 — 2.5 x 28.5 — 71 A. & 25 P.
1879 Joseph Beaudet
1900 Abbé J.C. Auger
1925 Alphonse Couture
1950 Noël Sureau
1975 P. Noël Sureau P. A. Blanchet
- No 263 — 1.1 x 06 — 0 A. & 66 P.
1879 Téléspore-Maturin Lemay
1900 Abbé J.C. Auger
1925 Alphonse Couture
1950 Noël Sureau
1975 André Blanchet
- No 264 — .9 x 27 — 24 A. & 30 P.
1979 Victor Auger
1900 Pierre Lafond
1925 Joseph Hamel
1950 André Blanchet
1975 André Blanchet
- No 265 — .9 x 25.8 — 23 A. & 25.8 P.
1879 Benjamin Lafond
1900 Pierre Lafond
1925 Alcide Hamel
1950 André Blanchet
1975 André Blanchet
- RANG STE-MARIE**
- No 336 — 1 x 8 — 8 A. & 10 P.
1879 Louis Fortier
1900 Pontife Demers
1925 Alcide Demers
1950 Eugène Demers
1975 Bernardin Demers
- No 337 — 23 A. & 65 P.
1879 Edouard Paris
1900 Zéphirin Mailhot
1925 Wellie Demers
1950 Eugène Demers
1975 Bernardin Demers
- No 338 — 12 A. & 60 P.
1879 Ferdinand Desrosiers
1900 Alexis Barabé
1925 Théophile Charland
1950 Victorien Charland
1975 Paul-Emile Jacques
- No 339 — 3 x 34.5 — 103 A. & 50 P.
1879 Frédéric Desrosiers
1900 Frédéric Desrosiers
1925 Théophile Charland
1950 Victorien Charland
1975 Robert Poitras
- No 340 — 1 x 19 — 19 A. & 50 P.
1879 Placide Perreault
1900 Arthur Jacques
1925 David Lemay
1950 Gérard Lemay
1975 Georges-Henri Brisson
- No 341 — .5 x 15.2 — 7 A. & 60 P.
1879 Placide Perreault
1900 Arthur Jacques
1925 David Lemay
1950 Gérard Lemay
1975 Réal & Clément Lemay
- No 342 — .5 x — 12 A. & 40 P.
1879 Gédéon Perreault
1900 Urgel Demers
1925 Alexis Barabé
1950 Urgel Demers
1975 Réal & Clément Lemay
- No 343 — 1 x 40 — 40 A.
1879 Isais Paris
1900 Jean Jacques
1925 David Lemay
1950 Gérard Lemay
1975 P. Réal & Clément Lemay — P. Pierre Sonnevile P. Geo. H. Brisson
- No 344 — 2 x 40 — 80 A.
1879 Joseph Lemay
1900 J.O. Tousignant
1925 Ozanie Demers
1950 Ozanie Demers
1975 P. Guy Demers P. P. Sonnevile
- No 345 — 2 x 40 — 80 A
1879 Pierre Bélanger
1900 Philippe Demers
1925 Ozanie Demers
1950 Ozanie Demers
1975 P. Guy Demers P. P. Sonnevile
- No 346 — 1.5 x 40 — 60 A.
1879 Téléspore Paris
1900 Napoléon Paris
1925 Alphonse Gervais
1950 Edgar Brisson
1975 Jacques Brisson P. P.E. Jacques
- No 347 — 1.5 x 40 — 60 A.
1879 François Demers
1900 Téléspore Paris
1925 Alphonse Gervais
1950 Edgar Brisson
1975 P. Jacques Brisson — P. C. Demers P. P.-Emile Jacques
- No 348 — 2.5 x 22 — 57 A.
1879 Paul Brisson
1900 Napoléon Brisson
1925 Wilfrid Brisson
1950 Wilfrid Brisson
1975 Charles Demers
- No 349 — 2.5 x 17 — 42 A.
1879 Moise Leblanc
1900 David Gervais
1925 Joseph Brisson
1950 Edgar Brisson P. A. Germain
1975 P. Jacques Brisson P. R. Tanguay
- No 350 — 1.3 x 11 — 14 A. & 82 P.
1879 Victor Brisson
1900 Napoléon Brisson
1925 Henri Brisson
1950 Henri Brisson
1975 Georges-Henri Brisson
- No 351 — 12 A.
1879 Numédique Brisson
1900 Napoléon Brisson
1925 Henri Brisson
1950 Henri Brisson
1975 Géo.-Henri Brisson

- No 352 — 2.5 x 25.5 — 63 A. & 75 P.
1879 Victor Brisson
1900 Napoléon Brisson
1925 Henri Brisson
1950 Henri Brisson
1975 Géo. Henri Brisson
- No 353 — 2 x 30 — 61 A.
1879 Néré Leblanc
1900 Joseph Leblanc
1925 Joseph Leblanc
1950 Frédéric Guimond
1975 Henri-Noël Guimond
- No 354 — 2 x 28 — 56 A.
1879 Joseph Leblanc
1900 Joseph Leblanc jr
1925 Joseph Leblanc jr
1950 Frédéric Guimond
1975 Henri-Noël Guimond
- No 355 — 5 A.
1879 Néré & Joseph Leblanc
1900 Joseph Leblanc
1925 Joseph Leblanc
1950 Frédéric Guimond
1975 Henri-Noël Guimond
- No 356 — 8 A.
1879 Néré Leblanc
1900 Joseph Leblanc
1925 Joseph Leblanc
1950 Frédéric Guimond
1975 Henri-Noël Guimond
- No 357 — 7 A. & 60 P.
1879 Joseph Leblanc
1900 Joseph Leblanc jr
1925 Joseph Leblanc
1950 Frédéric Guimond
1975 Henri-Noël Guimond
- No 358 — 3 A. & 75 P.
1879 Didier Demers
1900 Didier Demers
1925 Joseph Leblanc
1950 Frédéric Guimond
1975 Henri-Noël Guimond
- No 359 — 1 A.
1879 Didier Demers
1900 Didier Demers
1925 Joseph Leblanc
1950 Frédéric Guimond
1975 Henri-Noël Guimond
- No 360 — .50 P.
1879 Guillaume Badeau
1900 Didier Demers
1975 David Labrie
- No 361 — 110 A. & 70 P.
1879 Joseph Gervais
1900 Alfred Brisson
1925 P. Rosario Beaudet P. Louis Martel
1950 P. Emile Nault P. Joseph Martel
1975 P. David Labrie P. Roland Laquerre
P. H.-N. Guimond P. Roger Filion
- No 362 — 12 A. & 50 P.
1879 Victor Chandonnet
1900 Albert Chandonnet
1925 Albert Chandonnet
1950 Jean-Noël Tousignant
1975 Jean-Noël Tousignant
- No 363 — 17 A. & 40 P.
1879 Didier Demers
1900 Alphonse Nault
1925 Joseph Nault
1950 Emilie Nault
1975 David Labrie
- No 364 — 81 A.
1879 Alfred Lafond
1900 Joseph Gervais
1925 David Boisvert
1950 Raymond Boisvert
1975 Maurice Dumont
- No 365 — 3.2 x 19 — 59 A. & 75 P.
1879 François Baron
1900 Joseph Nault
1925 Athanase Beaudet
1950 Jean-Baptiste Houle
1975 Fernand Dion
- No 366 — 4.4 x 17.5 — 77 A.
1879 Héritiers Joseph Gervais
1900 Phidime Charland
1925 Leude Frenette
1950 J. Olivier Archambault
1975 Gérard Lavallières
- No 367 — 2.6 x 11.5 — 20 A. & 90 P.
1879 Veuve Joseph Gervais
1900 Phidime Charland
1925 Leude Frenette
1950 J. Olivier Archambault
1975 Gérard Lavallières
- No 368 — 1 x 9 — 9 A.
1879 Delphis Mailhot
1900 Delphis Mailhot
1925 Delphis Mailhot
1950 Philippe Mailhot
1975 P. Gérard Lavallières P. M. Vincent
- No 369 — 2. x 20 — 40 A.
1879 Téléphore Dussault
1900 Leude Beaudet
1925 Mme Léude Beaudet
1950 Alphonse Beaudet
1975 Emile Déry
- No 370 — 2 x 20 — 40 A.
1879 Ovide Gendron
1900 Johnny Charland
1925 Uldoric Charland
1950 Etienne Mailhot
1975 Gaston Beaudet
- No 371 — 2 x 19.5 — 39 A.
1879 Siméon Gervais
1900 Elisée Croteau
1925 Victor Habel
1950 Albéric Habel
1975 Jean-Noël Grimard
- No 372 — 2 x 19.5 — 39 A.
1879 Ovide Tousignant
1900 Dina Moreau
1925 Victor Habel
1950 Albéric Habel
1975 Jean-Noël Grimard
- No 373 — 2 x 21 — 42 A.
1879 Néré Gervais
1900 Roméas Beaudet
1925 Roméas Beaudet
1950 Roch Beaudet
1975 Clément Caron
- No 374 — 4.5 x 9 — 39 A. & 50 P.
1879 Octave Dionne
1900 J. L. Dionne
1925 Léon Dionne
1950 Adrien Leduc
1975 P. Jean Potvin P. A. Deshaies
P. Jocelyne Dumont
- No 375 — 36 A.
1879 François Dussault
1900 Oscar Laliberté
1925 Aug. Bédard
1950 Jean-Marie Chandonnet
1975 P. Michel Lemay P. Ls-Jos. Hamel
- No 376 — 36 A.
1879 Charles Chandonnet
1900 Alex. Laliberté
1925 Téléphore Mailhot
1950 Albéric & Gérard Tousignant
1975 Jean Hamel
- No 377 — 10 A.
1879 Théophile Dubé
1900 David Barabé
1925 Urgel Tousignant
1950 Alphonse St-Cyr
1975 Jean Hamel
- No 378 — 2 x 20 — 40 A.
1879 Joseph Laquerre
1900 Esdras Beaudet
1925 Roméas Beaudet
1950 Roch Beaudet
1975 Clément Caron
- No 379 — 2 x 17.7 — 35 A. & 40 P.
1879 Casimir Cossette
1900 Victor Habel
1925 Roméas Beaudet
1950 Roch Beaudet
1975 Clément Caron
- No 380 — 2 x 18.5 — 37 A.
1879 Hilaire Lafleur
1900 Numidique Brisson
1925 Lucien Brisson
1950 Paul-Emile Roy P. G. Brisson
1975 Rolland Grimard P. G. Brisson
- No 381 — 2 x 20 — 40 A.
1879 Pierre Barabé
1900 Arcadius Barabé
1925 Lucien Brisson
1950 Paul-Emile Roy
1975 Rolland Grimard
- No 382 — 2 x 12.5 — 25 A. & 50 P.
1879 Guillaume Legendre
1900 Joseph Barabé
1925 Joseph Barabé
1950 Norbert Barabé
1975 Norbert Barabé
- No 383 — 1 x 12 — 12 A.
1879 Prospère Paradis
1900 Joseph Barabé
1925 Joseph Barabé
1950 Norbert Barabé
1975 Norbert Barabé
- No 384 — 1 x 12 — 12 A.
1879 Dieusoné Boucher
1900 Joseph Barabé
1925 Joseph Barabé
1950 Norbert Barabé
1975 Norbert Barabé
- No 385 — 2 x 30 — 63 A & 55 P.
1879 Néré Charland
1900 Jeffrey De Langis
1925 Edmond Grimard
1950 Edouard Beauchèsne
1975 Norbert Barabé
- No. 386 — 2 x 30 — 64 A & 02 P.
1879 Anathole Beaudet
1900 Herménégilde Beaudet
1925 Herménégilde Beaudet
1950 Bernard Beaudet
1975 Gaston Beaudet

- No 387 — 2.1 x 35 — 75 A. & 25 P.
 1879 Jean-Baptiste Beaudet
 1900 Maximin Beaudet
 1925 Herménégilde Beaudet
 1950 Bernard Beaudet
 1975 Gaston Beaudet
- No 388 — .5 x 1.5 — 0 A. & 75 P.
 1879 Théophile Beaudet
 1900 Jean-Baptiste Beaudet
 1925 Herménégilde Beaudet
 1950 Bernard Beaudet
 1975 Gaston Beaudet
- No 389 — 1.1 x 1 — 1 A. & 10 P.
 1879 Julien Beaudet
 1900 Maximin Beaudet
 1925 Herménégilde Beaudet
 1925 Bernard Beaudet
 1975 Gaston Beaudet
- No 390 — 3 x 22.5 — 67 A. & 50 P.
 1879 Godefroi Charland
 1900 Alphonse Charland
 1925 Severin Barabé
 1950 Henri Boisvert
 1975 Roger Boisvert
- No 391 — .5 x 1 — 0 A. & 50 P.
 1879 Maximin Beaudet
 1900 Joseph Leblanc
 1925 Dame Mélanie Hamel
 1950 Henri Boisvert
 1975 Roger Boisvert
- No 392 — 3 x 22.5 — 67 A. & 50 P.
 1879 Henry Leclerc
 1900 Thomas Charland
 1925 Donat Charland
 1950 Ls-Marie Boisvert
 1975 Louis-Marie Boisvert
- No 393 — 2 x 22.5 — 45 A.
 1879 Godefrois Charland
 1900 Thomas Charland
 1925 Alcide Charland
 1950 Jean-Roch Lemay
 1975 Jean-Roch Lemay
- No 394 — 2 x 22.5 — 45 A.
 1879 Fidèle Couture
 1900 Dame Fidèle Couture
 1925 Edouard Couture
 1950 Ls-Philippe Couture
 1975 Ls-Philippe Couture
- No 395 — 2 x 22 — 44 A.
 1879 Fidèle Couture
 1900 Dame Fidèle Couture
 1925 Edouard Couture
 1950 Ls-Philippe Couture
 1975 Ls-Philippe Couture
- No 396 — 2 x 20.5 — 41 A.
 1879 Narcisse Habel
 1900 Thomas Beaudet
 1925 Médéric Beaudet
 1950 Jean-Marie Blanchet
 1975 Jean-Noël Brisson
- No 397 — 2 x 18.5 — 37 A.
 1879 Thomas Beaudet
 1900 Arthur & Octave Paris
 1925 Arthur & Octave Paris
 1950 Alphonse Brisson
 1975 Jean-Noël Brisson
- No 398 — 2 x 19 — 38 A.
 1879 Octave Paris
 1900 Arthur Paris
 1925 Arthur Paris
 1950 Alphonse Brisson
 1975 Jean-Noël Brisson
- No 399 — 2 x 20.5 — 41 A.
 1879 Edouard Héroux
 1900 Octave Paris P. P. Mailhot
 1925 Arthur Paris P. L. Demers
 1950 P. Alphonse Brisson P. L. Lemay
 P. Anthime Couture
 1975 P. Jean-Noël Brisson P. G. Lemay
 P. Fernand Auger P. E. Boisson
- No 400 — 2 x 22.6 — 45 A. & 20 P.
 1879 Eusèbe Abel
 1900 Hyppolite Boisvert
 1925 Florian Boisvert
 1950 P. Pascal Boisvert P. Lumina Leboeuf
 1975 P. Pascal Boisvert P. Albéric Habel
 P. Coopérative
- No 401 — 2 x 23 — 46 A.
 1879 Hyppolite Boisvert
 1900 Florian Boisvert
 1925 P. Florian Boisvert P. Alfred Beauchesne
 1950 P. Pascal Boisvert P. Alfred Beauchesne
 P. Arthur Habel
 1975 P. Pascal Boisvert P. G.-H. Roy
 P. Mme Calixte Blais P. Bernard Lafond
- No 402 — 2 x 24 — 48 A.
 1879 Joseph Naud
 1900 Mme J. Naud P. Fabrique
 1925 Henri Paris P. Fabrique
 P. Alfred Bédard
 1950 P. Jules Paris P. Fabrique
 P. Lauréa Bédard
 1975 P. Jules Paris P. Michel Paris
 P. Fabrique Mme A. Blanchet
- No 403 — 2 x 22.5 — 45 A.
 1879 Urbain Courteau
 1900 P. Charles Mailhot P. Fabrique
 1925 P. Dame Alvina Paris P. Fabrique
 1950 P. Emile Chateaufeuf P. Fabrique
 1975 P. Dame E. Chateaufeuf P. Fabrique
 P. Bureau de poste P. Da. Lafond
 P. J. Charland P. A. Chateaufeuf
 P. Roland Laquerre P. Luc Couture.
- No 404 — .5 x 1 — 0 A. & 50 P.
 1879 François Paris
 1900 Adéline Roux
 1925 Adéline Roux P. Pierre Lafond
 1950 Ludovic Lemay P. René Lafond
 1975 Brigitte Lemay P. René Lafond
- No 405 — .3 x .6 — 0 A. - 16 P. - 108 pieds
 1879 Noël Nadeau
 1900 Evangéliste Finlay
 1925 Pierre Lafond P. Dame A. Beaumier
 1950 René Lafond P. Dame C. Breton
 1975 René Lafond P. Pauline Hébert
- No 406 — .6 x .5 — 0 A. & 30 P.
 1879 Charles Courteau
 1900 Dame Adéline Roux
 1925 Charles Courteau
 1950 Pierre Lafond
 1975 René Lafond
- No 407 — 2 x 25 — 50 A.
 1879 Louis Abel
 1900 P. Pierre Hamel P. F. Hamel
 1925 P. Edwid Lemay P. Andr. Lafond
 P. Alcide Hébert P. Dame E. Lemay
 1950 P. René Lafond P. Joseph Rivard
 P. Fortunat Tousignant
 P. Dame Cécile Couture Breton
 P. Dame Andronique Lafond
 1975 P. René Lafond P. Armand Demers
 P. P.-E. Laquerre P. P. Hébert
 P. G. Perreault P. R. Laquerre
 P. Jean Pressé P. J. Beaudet
 P. Diane Paris P. R. Hamel
 P. Normand Pérusse
- No 408 — 2 x 25 — 50 A.
 1879 François Courteau
 1900 Azade Finlay
 1925 P. N. Tousignant P. E. Croteau
 P. A. Charland P. W. Habel
 P. Azade Charland
 1950 P. Ls.-Jos. Paris P. Théo. Croteau
 P. Roger Lafond P. A. Tousignant
 P. Narcisse Tousignant
 1975 Ls.-Jos. Paris P. Roger Lafond
 P. J. Beaudet P. M. Lafond
 P. Mme Edouard Beauchesne
- No 409 — 2 x 25 — 50 A.
 1879 Delphis Demers
 1900 P. Alphée Bédard P. Z. Charland
 1925 P. Alphée Bédard P. F. Lafond
 1950 P. Arcadius Bédard P. Roger Lafond
 1975 P. Henri Côté P. Roger Lafond
- No 410 — 2 x 25 — 50 A.
 1879 Cyrille Lemay
 1900 Napoléon Lemay
 1925 Adjutor Lemay
 1950 Adjutor Lemay
 1975 P. Adjutor Lemay P. Raymond Lemay
- No 411 — 2 x 25.3 — 50 A. & 60 P.
 1879 Urbain Richer
 1900 Evangéliste Paris
 1925 Evangéliste Paris
 1950 Robert Paris
 1975 Robert Paris
- No 412 — 2 x 25.6 — 51 A. & 20 P.
 1879 G. Legendre
 1900 Elisée Croteau
 1925 Théophile Croteau
 1960 Roger Lafond
 1975 Julien Lafond
- No 413 — 2 x 25.6 — 51 A. & 20 P.
 1879 Benjamin Lafond
 1900 Boromée Lafond
 1925 Boromée Lafond
 1950 Gabriel Boisvert
 1975 Marcel Boisvert
- No 414 — 2 x 25.6 — 51 A. 20 P.
 1879 Benjamin Lafond
 1900 Boromée Lafond
 1925 Boromée Lafond
 1950 Gabriel Boisvert
 1975 Marcel Boisvert
- No 415 — 2 x 25.5 — 49 A.
 1879 Rosalie St-Onge
 1900 Pierre Hébert
 1925 Boromée Lafond
 1950 Pierre Lafond
 1975 Pierre Lafond

No 416 — 2 x 21 — 42 A.
1879 Romuald Bourret
1900 Victor Auger
1925 Philibert Auger
1950 P. Léo Auger P. J.P. Bédard
1975 P. Léo Auger P. C. Castonguay

No 417 — 0 A. & 42 P.
1879 Zéphir Tousignant
1900 Adèle Tousignant
1925 Rémi Castonguay
1950 J.P. Bédard
1975 Charlotte Castonguay

No 418 — 79 A. & 20 P.
1879 Benjamin Lafond
1900 Pierre Lafond
1925 Adjutor Auger
1950 Auguste Auger
1975 Julien Lafond

No 419 — 4 x — 100 A.
1879 G. C. Levasseur
1900 Onésiphore Beaudet
1925 Zéphirin Beaudet
1950 Géo. Etienne Habel
1975 P. M. Blanchet P. Julien Lafond

No 420 — .3 x .5 — 18 P.
1879 Téléphore Dionne
1900 Onésiphore Beaudet
1925 Zéphirin Beaudet
1950 Géo. Etienne Habel
1975 Mathieu Blanchet

RANG ST-ROCH

No 421 — 2 x 22.5 — 45 A.
1879 Janvier Croteau
1900 Napoléon Beaudet
1925 Onésiphore Beaudet
1950 Joseph Boisvert
1975 Léo Boisvert

No 422 — 2 x 22.5 — 45 A.
1879 Gédéon Vézina
1900 Théodore Auger
1925 Herménégilde Auger
1950 Joseph St-Onge
1975 Raymond Lemay

No 423 — 2 x 22.5 — 45 A.
1879 Napoléon Chesnard
1900 Arthur Bédard
1925 Eugène Auger
1950 Georges-Etienne Auger
1975 Paul-André Habel

No 424 — .3 x .3 — 0 A. & 11 P. 140 pieds
1879 Edouard Marcotte
1900 Eugène Audet
1925 Eugène Auger
1950 Géo. Etienne Auger
1975 Paul-André Habel

No 425 — .2 x .2 — 0 A. & 4 P.
1879 Veuve Berroni Lemay
1900 Casimir Abel
1925 Rosario Auger
1950 Géo-Etienne Auger
1975 Paul-André Habel

No. 426 — 2 x 22.5 — 45 A.
1879 Louis Lemay
1900 Casimir Abel
1925 P. Pierre Blanchet P. Eugène Auger
P. Gustave Pérusse
1950 P. Robert Blanchet P. Geo-E. Auger
1975 Paul-André Habel

No. 427 — 2 x 22.5 — 45 A.
1879 Joseph Hébert
1900 Gustave Pérusse
1925 Arthur Brisson
1950 Robert Blanchet
1975 P. Raymond Habel P. P.-A. Habel
P. Richard Habel

No 428 — 2 x 22.5 — 45 A.
1879 Louis Ouellet
1900 Casimir Abel
1925 Casimir Abel
1950 Robert Blanchet
1975 Richard Habel

No 429 — 2 x 22.5 — 45 A.
1879 Joseph Lafond
1900 Adrien Abel
1925 Arthur Habel
1975 Richard Habel

No 430 — 2 x 22.5 — 45 A.
1879 Ephrem Gendron
1900 Hercule Abel
1925 Arthur Habel
1950 Raymond Habel
1975 Richard Habel

No 431 — 0 A. & 42 P.
1879 Joseph Chesnard
1925 Arthur Habel
1950 Raymond Habel
1975 Richard Habel

No 432 — 4 x 22.5 — 90 A.
1879 Antoine Hébert
1900 Maximilien Hébert
1925 Maximilien Hébert
1950 Joseph Hébert
1975 Jacques Boisvert

No 433 — 2 x 22.5 — 45 A.
1879 Honoré Tousignant
1900 Honoré Tousignant
1925 Alfred Tousignant
1950 Paul-Emile Pérusse
1975 Paul-Emile Pérusse P. Gérard Demers

No 434 — 2 x 22.5 — 45 A.
1879 Ferdinand Vachon
1900 Eugène Vachon
1925 Pierre Blanchet
1950 André Laquerre P. T. Blanchet
1975 R. Chandonnet P. Théo. Blanchet

No 435 — 2 x 22.5 — 45 A.
1879 Frédéric Hamel
1900 Joseph Hamel
1925 Alcide Hamel
1950 André Blanchet
1975 André Blanchet

No 436 — 2 x 22.5 — 45 A.
1879 Augt. Lemay
1900 Eusèbe Blanchet
1925 Clovis Castonguay
1950 Aimé Auger
1975 P. Aimé Auger P. Guy Poisson

No 437 — 2 x 22.5 — 45 A.
1879 J.-Baptiste Auger
1900 Joseph Dubuc
1925 Napoléon Dubuc
1950 Rosaire Dubuc
1975 André Blanchet

No 438 — 2 x 22.5 — 45 A.
1879 Joseph Dubuc
1900 Napoléon Dubuc
1925 Napoléon Dubuc
1950 Rosaire Dubuc
1975 André Blanchet

No 439 — 2 x 20 — 41 A. & 15 P.
1879 Julien Bédard
1900 Pierre Blanchet
1925 Pierre Blanchet
1950 Joseph Blanchet
1975 Mathieu Blanchet

No 440 — 1.1 x 3.5 — 3 A. & 85 P.
1879 Benjamin Lafond
1900 Adjutor Auger
1925 Adjutor Auger
1950 Auguste Auger
1975 Julien Lafond

No 441 — 2 x 22.5 — 45 A.
1879 Esdras Castonguay
1900 Arcadius Beaudet
1925 Pierre Blanchet P. C. Castonguay
1950 Joseph Blanchet P. C. Castonguay
1975 M. Blanchet P. Aimé Auger

No 442 — 2 x 22.5 — 45 A.
1879 J.-B. Auger
1900 Victor Auger
1925 Philibert Auger
1950 Léo Auger
1975 Léo Auger

No 443 — 2 x 22.5 — 45 A.
1879 A. Bilodeau
1900 Florent Beaudet
1925 Eugène Brisson
1950 Fernando Brisson
1975 Fernando Brisson

No 444 — 2 X 22.5 — 45 A.
1879 François Beaudet
1900 Esdras Beaudet
1925 Henri Beaudet
1950 Paul-Henri Beaudet
1975 Paul-Henri Beaudet

No 445 — 2 x 22.5 — 45 A.
1879 François Beaudet
1900 Esdras Beaudet
1925 Henri Beaudet
1950 Paul-Henri Beaudet
1975 Paul-Enri Beaudet

No 446 — 2 x 22.5 — 45 A.
1879 C. Duclos dit Carignan
1900 Louis Hamel
1925 Louis Hamel
1950 Thomas Castonguay
1975 Julien Lafond

No 447 — 2. x 22.5 — 45 A.
1879 Victor Paris
1900 Evangéliste Paris
1925 Evangéliste Paris
1950 Evangéliste Paris
1975 Robert Paris

No 448 — 2 x 22.5 — 45 A.
1879 Ovide Laliberté
1900 Borromée Lafond
1925 Fortunat Lafond
1950 Jean-Charles Lafond
1975 J. Charles Lafond

No 449 — 2 x 22.5 — 45 A.
1879 Zéphirin Lemay
1900 Arthur Paris
1925 Fortunat Lafond
1950 Fortunat Lafond
1975 Henri Côté P. M. Lafond

No 450 — .2 x .3 — 7 P. — 162 pieds
1879 Résine Richer
1900 Arthur Paris
1925 semble assimilé par le lot précédent

- No 451 — 2 x 22.5 — 45 A.
 1879 Evangéliste Laliberté
 1900 F.X. Beaudet
 1925 Alexandre Blanchet
 1950 Laurent Castonguay
 1975 P. Laurent Castonguay
 P. Mme E. Pérusse P. Henri Côté
- No 452 — .3 x 5 — 0 A. & 17 P.
 1879 Jean-Baptiste Lagacé
 1900 Alfred Lagacé
 1925 Alfred Lagacé
 1950 Armand Lagacé
 1975 Rénald Roux
- No 453 — 2 x 22.5 — 45 A.
 1879 Ovide Chateaufeu
 1900 P. J. Chateaufeu P. Azade Finly
 P. Ferdinand Pépin P. J. Beaudet
 P. Médéric Leboeuf
 1925 P. E. Chateaufeu P. J. Gervais
 P. Phil. Charland P. A. Castonguay
 P. J. Beaudet P. Florian Habel
 1950 P. G. Chateaufeu P. J. Gervais
 P. Yvonne St-Onge P. Hervé Lemay
 P. Dame L. Beaudet P. C. Blanchet
 1975 P. G. Chateaufeu P. J. Gervais
 P. C. Paris P. M. Beaudet
 P. Louis Lemay P. Aimé Auger
 P. Damien Lafond P. Marcel Lemay
 P. Rénald Roux
- No 454 — .5 x 1 — 0 A. & 50 P.
 1879 S. Poisson & E. Gariépy
 1900 Isaie Paris
 1925 Napoléon Paris
 1950 Bruno Chandonnet
 1975 P. Agathe Lafond P. Coop. de Parisville
- No 455 — 2 x 22.5 — 45 A.
 1879 Stanislas Brisson
 1900 Alphonse Brisson
 1925 P. A. Brisson P. Z. Tousignant
 1950 P. P.-P. Brisson P. Bruno Chandonnet
 P. Rosaire Couture P. Roch Beaudet
 P. Blanche Demers
 1975 P. P.-P. Brisson P. Coopérative
 P. A. Brisson P. A. Tousignant
 P. Jean-Marc Tousignant
- No 456 — 2 x 22.5 — 45 A.
 1879 Joseph Naud
 1900 P. Donat Naud P. Comm. scolaire
 P. Joseph Rivard
 1925 P. Donat Naud P. Comm. scolaire
 P. Joseph Rivard
 1950 P. Pierre-P. Brisson P. J.-M. Chandonnet
 P. C.-A. Brisson P. C. Castonguay
 P. R. Paradis P. P. & L.-M. Boisvert
 P. R. & R. Beaudet P. J. Tousignant
 P. J. Monfette P. Comm. scolaire
 1975 Pierre-P. Brisson P. C.-A. Brisson
 P. T. Castonguay P. L. Lemay
 P. Mme L. Beaudet P. Camille Paris
 P. W. Beaudet P. P. Blanchet
 P. R. Blanchet P. R. Dubuc
 P. Côme Gervais P. R. Brisson
 P. Pauline Beaudet P. M. Beaudet
- No 457 — 2 x 22.5 — 45 A.
 1879 Joseph Naud
 1900 Joseph Naud
 1925 P. Donat Naud P. P. Roux
 P. Louis Hamel P. A. Hamel
 P. Albert Chandonnet
 1950 P. Pierre-P. Brisson P. J.-B. Hamel
 P. Henri Paris P. R. Chandonnet
 P. P. Roux P. J.-M. Chandonnet
 P. W. Charland P. Gérard Beaudet
 P. Angéline St-Onge
- 1975 P. Elie Lafond P. Comm. scolaire
 P. P.-P. Brisson P. R. Chandonnet
 P. J.-B. Hamel P. Henri Paris
 P. Mme A. Martel P. Bernard Lafond
 P. R. Dubuc P. G. Beaudet
 P. Cécile St-Onge P. J.-L. Tousignant
 P. Roger Habel P. Angéline St-Onge
 P. B. Beaudet P. Salle Municipale
- No 458 — 2 x 22.5 — 45 A.
 1879 Joseph Lemay
 1900 Hyppolite Boisvert
 1925 Florian Boisvert
 1950 Pascal Boisvert
 1975 Pascal Boisvert
- No 459 — 2 x 22.5 — 45 A.
 1879 Victor Abel
 1900 Victor Abel
 1925 Louis Lemay
 1950 Louis Lemay
 1975 L.-G. Lemay P. Raymond Barabé
- No 460 — 2 x 22.5 — 45 A.
 1879 E. Finlay
 1900 A. Charland
 1925 Louis Lemay
 1950 Louis Lemay
 1975 Louis-Gilles Lemay
- No 461 — .5 x .5 — 0 A. & 50 P.
 1879 Alphonse St-Onge
 1900 Edmond Blanchet
 1925 Assimilé par 460
- No 462 — 2 x 22.5 — 45 A.
 1879 Modeste Fauché
 1900 Alfred Brisson
 1925 Médéric Beaudet
 1950 Wellie Beaudet
 1975 P. Henri Côté P. Michel Blanchet
 P. Roland Grimard
- No 463 — 2 x 22.5 — 45 A.
 1879 Joseph Beaudet
 1900 Thomas Beaudet
 1925 Médéric Beaudet
 1950 Wellie Beaudet
 1975 Henri Côté
- No 464 — 2 x 22.5 — 45 A.
 1879 Antoine Couture
 1900 Antoine Couture
 1925 Antoine Couture
 1950 Laure Bernard
 1975 Camille Bronsard
- No 465 — 2 x 22.5 — 45 A.
 1879 Joseph Barabé
 1900 Joseph Barabé jr
 1925 Joseph Barabé
 1950 Enfants Barabé
 1975 Camille Bronsard
- No 466 — 2 x 22.5 — 45 A.
 1879 Joseph Barabé
 1900 Joseph Barabé
 1925 Joseph Barabé jr
 1950 Enfants Barabé
 1975 Jean-Roch Lemay
- No 467 — 2 x 22.5 — 45 A.
 1879 Frs-David Beaudet
 1900 Napoléon Leboeuf
 1925 Auguste Boisvert
 1950 Raymond Boisvert
 1975 Raymond Boisvert
- No 468 — 2 x 22.5 — 45 A.
 1879 Séraphin Bertrand
 1900 Eleusippe Demers
 1925 Séverin Barabé
 1950 Raymond Barabé
 1975 Jean-Roch Lemay P. T. D. Mallet
- No 469 — 2 x 22.5 — 45 A.
 1879 Godefroid Beaudet
 1900 Alphonse Rivard
 1925 Séverin Barabé
 1950 Henri Boisvert
 1975 Roger Boisvert
- No 470 — 2 x 22.5 — 45 A.
 1879 J.-Baptiste Beaudet
 1900 Alphonse Rivard
 1925 Fidèle Couture
 1950 Mme Césaire Couture
 1975 Henri-Georges Couture
- No 471 —
 1879 Anatole Beaudet
 1900 Herménégilde Beaudet
 1925 Herménégilde Beaudet
 1950 Bernard Beaudet
 1975 Gaston Beaudet
- No 472 — 2 x 22.5 — 45 A.
 1879 Sinai Paris
 1900 Joseph Barabé
 1925 Joseph Barabé jr
 1950 Enfants Barabé
 1975 Norbert Barabé
- No 473 — 2 x 22.5 — 45 A.
 1879 Ferdinand Charland
 1900 Alfred Bédard
 1925 Auguste Bédard
 1950 Henri Boisvert
 1975 Roger Boisvert
- No 474 — 2 x 22.5 — 45 A.
 1879 Numidique Brisson
 1900 Alfred Bédard
 1925 Auguste Bédard
 1950 Henri Boisvert
 1975 Roger Boisvert
- No 475 — 2 x 22.5 — 45 A.
 1879 Frédéric Grimard
 1900 Adjutor Grimard
 1925 Josaphat Grimard
 1950 Roland Grimard
 1975 Roland Grimard
- No 476 — 2 x 22.5 — 45 A.
 1879 Eugène Charland
 1900 Esdras Beaudet
 1925 Rosario Beaudet
 1950 Rosario Beaudet
 1975 C.-E. Brisson P. Clément Caron
- No 477 — 2 x 22.5 — 45 A.
 1879 Elie Charland
 1900 Victor Chandonnet
 1925 P. A. Massicotte P. R. Beaudet
 1950 P. J. Grimard P. R. Beaudet
 1975 P. Gérard Grimard P. Clément Caron
- No 478 — 2 x 22.5 — 45 A.
 1879 E. Massicotte
 1900 Edouard Massivotte
 1925 Andronique Massicotte
 1950 Josaphat Grimard
 1975 Gérard Grimard
- No 479 — 2 x 22.5 — 45 A.
 1879 Ovide Tousignan
 1900 Ovide Tousignan
 1925 Elusippe Tousignant
 1950 Jean-Marc Tousignant
 1975 P. Jacques Brisson P. Rosaire Fleury

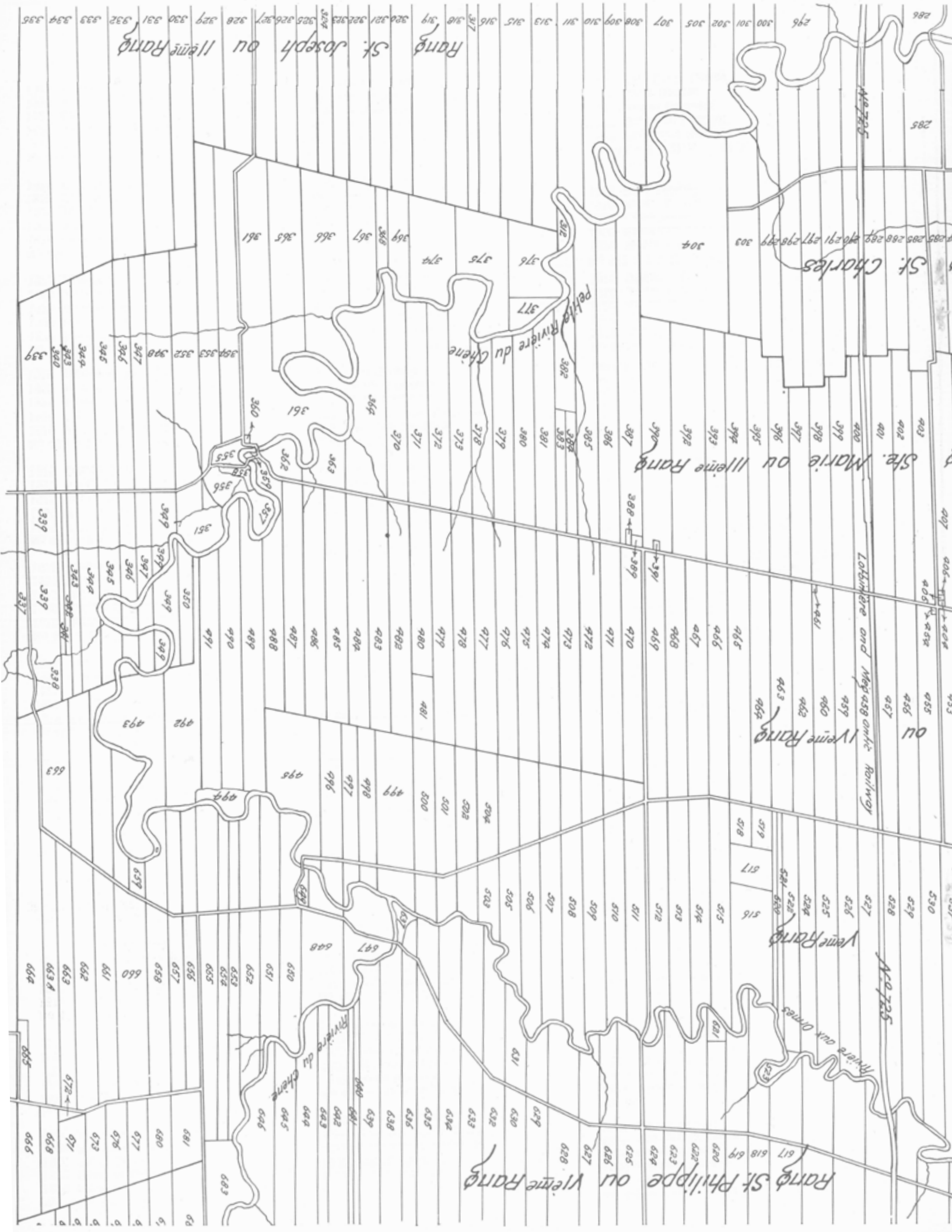

Rang St. Joseph ou l'leme Rang

St. Charles

St. Marie ou l'leme Rang

Lotteries and Michigan and the Railroad

ou

Vieille Rang

Rang St. Philippe ou Vieille Rang

Parcel numbers: 286, 285, 284, 283, 282, 281, 280, 279, 278, 277, 276, 275, 274, 273, 272, 271, 270, 269, 268, 267, 266, 265, 264, 263, 262, 261, 260, 259, 258, 257, 256, 255, 254, 253, 252, 251, 250, 249, 248, 247, 246, 245, 244, 243, 242, 241, 240, 239, 238, 237, 236, 235, 234, 233, 232, 231, 230, 229, 228, 227, 226, 225, 224, 223, 222, 221, 220, 219, 218, 217, 216, 215, 214, 213, 212, 211, 210, 209, 208, 207, 206, 205, 204, 203, 202, 201, 200, 199, 198, 197, 196, 195, 194, 193, 192, 191, 190, 189, 188, 187, 186, 185, 184, 183, 182, 181, 180, 179, 178, 177, 176, 175, 174, 173, 172, 171, 170, 169, 168, 167, 166, 165, 164, 163, 162, 161, 160, 159, 158, 157, 156, 155, 154, 153, 152, 151, 150, 149, 148, 147, 146, 145, 144, 143, 142, 141, 140, 139, 138, 137, 136, 135, 134, 133, 132, 131, 130, 129, 128, 127, 126, 125, 124, 123, 122, 121, 120, 119, 118, 117, 116, 115, 114, 113, 112, 111, 110, 109, 108, 107, 106, 105, 104, 103, 102, 101, 100, 99, 98, 97, 96, 95, 94, 93, 92, 91, 90, 89, 88, 87, 86, 85, 84, 83, 82, 81, 80, 79, 78, 77, 76, 75, 74, 73, 72, 71, 70, 69, 68, 67, 66, 65, 64, 63, 62, 61, 60, 59, 58, 57, 56, 55, 54, 53, 52, 51, 50, 49, 48, 47, 46, 45, 44, 43, 42, 41, 40, 39, 38, 37, 36, 35, 34, 33, 32, 31, 30, 29, 28, 27, 26, 25, 24, 23, 22, 21, 20, 19, 18, 17, 16, 15, 14, 13, 12, 11, 10, 9, 8, 7, 6, 5, 4, 3, 2, 1.

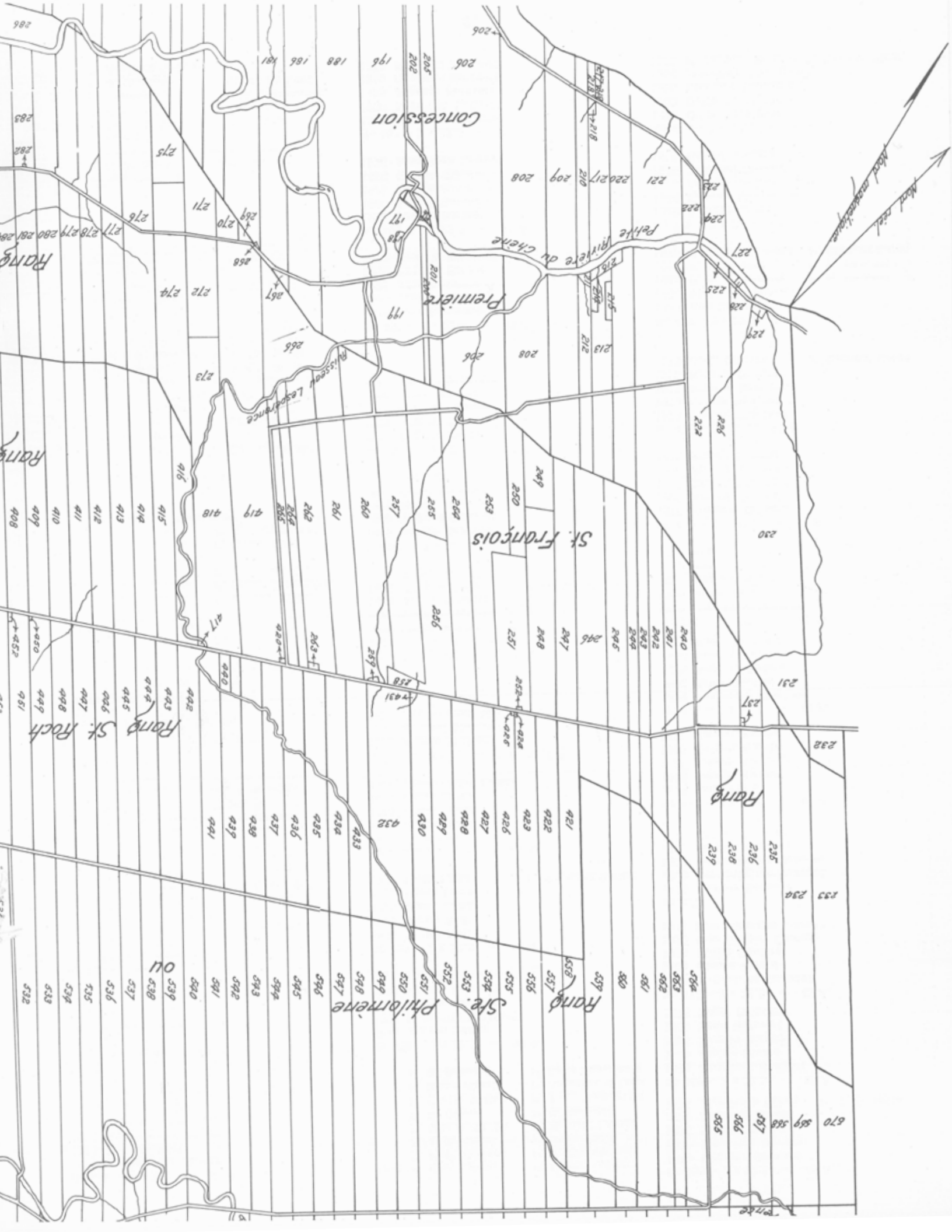

Concession

Petite Rivière du Chêne

Première

St. François

Rang St. Roch

Rang

St. Philomène

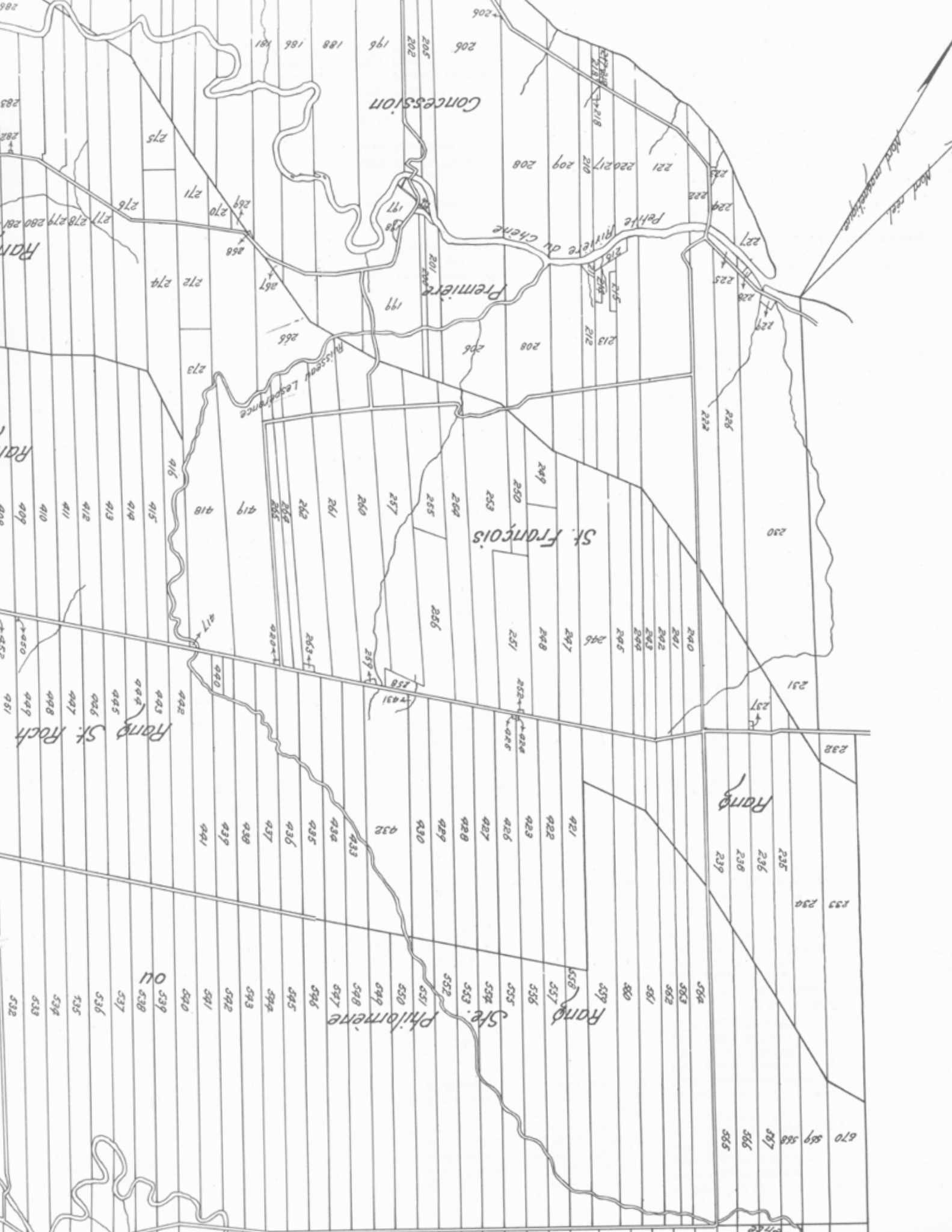

288
287
286

275
276
277
278
279
280
281
282

271
270
269
268
272
274

273
275
276
277
278
279
280
281
282

283
284
285
286
287
288
289
290
291

292
293
294
295
296
297
298
299
300
301

302
303
304
305
306
307
308
309
310
311

312
313
314
315
316
317
318
319
320
321

322
323
324
325
326
327
328
329
330
331

332
333
334
335
336
337
338
339
340
341

186
187
188
189
190
191
192
193
194
195

196
197
198
199
200
201
202
203
204
205

206
207
208
209
210
211
212
213
214
215

216
217
218
219
220
221
222
223
224
225

226
227
228
229
230
231
232
233
234
235

236
237
238
239
240
241
242
243
244
245

246
247
248
249
250
251
252
253
254
255

256
257
258
259
260
261
262
263
264
265

266
267
268
269
270
271
272
273
274
275

276
277
278
279
280
281
282
283
284
285

286
287
288
289
290
291
292
293
294
295

296
297
298
299
300
301
302
303
304
305

306
307
308
309
310
311
312
313
314
315

316
317
318
319
320
321
322
323
324
325

326
327
328
329
330
331
332
333
334
335

336
337
338
339
340
341
342
343
344
345

346
347
348
349
350
351
352
353
354
355

356
357
358
359
360
361
362
363
364
365

366
367
368
369
370
371
372
373
374
375

376
377
378
379
380
381
382
383
384
385

386
387
388
389
390
391
392
393
394
395

396
397
398
399
400
401
402
403
404
405

406
407
408
409
410
411
412
413
414
415

416
417
418
419
420
421
422
423
424
425

426
427
428
429
430
431
432
433
434
435

436
437
438
439
440
441
442
443
444
445

446
447
448
449
450
451
452
453
454
455

456
457
458
459
460
461
462
463
464
465

466
467
468
469
470
471
472
473
474
475

476
477
478
479
480
481
482
483
484
485

486
487
488
489
490
491
492
493
494
495

496
497
498
499
500
501
502
503
504
505

506
507
508
509
510
511
512
513
514
515

516
517
518
519
520
521
522
523
524
525

526
527
528
529
530
531
532
533
534
535

536
537
538
539
540
541
542
543
544
545

546
547
548
549
550
551
552
553
554
555

556
557
558
559
560
561
562
563
564
565

566
567
568
569
570
571
572
573
574
575

576
577
578
579
580
581
582
583
584
585

Nord réel
Nord magnétique

586
587
588
589
590
591
592
593
594
595

No 480 - 2 x 16.5 - 33 A.
1879 Siméon Gervais
1900 Onésime Gervais
1925 Faïda Gervais
1950 Alphonse Grimard
1975 Rolland Grimard

No 481 - 2 x 6 - 12 A.
1879 Octave Laquerre
1900 Hercule Laquerre
1925 Hercule Laquerre
1950 Evariste Laquerre
1975 Armand Demers

No 482 - 2 x 22.5 - 45 A.
1879 Alphée Rivard
1900 Evariste Brisson
1925 Eleusippe Tousignant
1950 Jean-Marc Tousignant
1875 Jacques Brisson

No 483 - 2 x 22.5 - 45 A.
1879 Delphis Mailhot
1900 Esdras Lemay
1925 Uldoric Charland
1950 Etienne Mailhot
1975 David Labrie

No 484 - 2 x 22.5 - 45 A.
1879 Placide Paris
1900 Joseph Gervais
1925 David Boisvert
1950 Raymond Boisvert
1975 Maurice Dumont

No 485 - 2 x 22.5 - 45 A.
1879 Félix Chateaufort
1900 Joseph Nault
1925 Alphonse Nault
1950 Emile Nault P. Ecole
1975 David Labrie P. Richard Beaudet

No 486 - 2 x 22.5 - 45 A.
1879 Berthélemi Demers
1900 William Brisson
1925 Wellie Brisson
1950 P. Alexandre Guay P. Ecole
1975 Claude Guay P. Richard Beaudet

No 487 - 2 x 22.5 - 45 A.
1879 Félix Chateaufort
1900 William Brisson
1925 Wellie Brisson
1950 Alexandre Guay
1975 Claude Guay

No 488 - 2 x 18 - 38 A.
1879 Victor Chandonnet
1900 Albert Chandonnet
1925 Albert Chandonnet
1950 Jean-Noël Tousignant
1975 Jean-Noël Tousignant

No 489 - 2 x 25.5 - 51 A.
1879 Subin Tousignant
1900 Albert Chandonnet
1925 Albert Chandonnet
1950 Jean-Noël Tousignant
1975 Jean-Noël Tousignant

No 490 - 2 x 26 - 52 A.
1879 Siméon Gervais
1900 Albert Chandonnet
1925 Joseph Paris
1950 P. J.-N. Tousignant P. Joseph Paris
1975 P. J.-N. Tousignant P. Patrice Mailhot

No 491 - 2 x 23 - 46 A.
1879 Ovide Gendron
1900 Napoléon Brisson
1925 Césaire Couture
1950 Wilfrid Roux
1975 P. Maurice Dumont P. Gérard Ouimet

No 492 - 52 A. & 50 P.
1879 Octave Demers
1900 Wilfrid Paris
1925 Eleusippe Tousignant
1950 Jean-Marc Tousignant
1975 Jean-Noël Grimard

No 493 - 55 A. & 95 P.
1879 Moïse Morasse
1900 Gédéon Morasse
1925 François Beauchesne
1950 Jeffrey Tousignant
1975 Yvon Perreault

No 494 - 6 A. & 90 P.
1879 Edouard Napoléon Paris
1900 Thomas Augér
1925 Dame L.-P. Legendre
1950 Wilfrid Roux
1975 Gérard Ouimet

RANG LA DÉCHIRURE

No 495 - 5.2 x - 58 A. & 20 P.
1879 Subin Paris
1900 Napoléon Paris
1925 Honorius Nault
1950 Irène Paris
1975 P. M. Grimard P. Claude Guay
P. Paul Germain

No 496 - 2 x 17 - 34 A.
1879 Elisée Paris
1900 Sinai Leboeuf
1925 P. Adrien Germain P. Sinai Leboeuf
1950 P. P.-E. Jacques P. Paul Germain
1975 Paul Germain

No 497 - 1.6 x 15.5 - 24 A. & 75 P.
1879 Narcisse Laliberté
1900 Gédéon Laliberté
1925 André Laquerre
1950 Arthur Laquerre
1975 Paul Germain

No 498 - 1.6 x 15 - 24 A. & 75 P.
1879 Godefrois Patry
1900 Gédéon Laliberté
1925 André Laquerre
1975 Paul Germain

No 499 - 3.5 x 15.8 - 55 A. & 30 P.
1879 Narcisse Laliberté
1900 Urbain (Lubin) Laliberté
1925 Egide Laquerre
1950 Fernand Demers
1975 Paul Germain

No 500 - 2 x 17 - 34 A.
1879 Octave Laquerre
1900 Hercule Laquerre
1925 Hercule Laquerre
1950 Evariste Laquerre
1975 Armand Demers

No 501 - 2 x 16.5 - 33 A.
1879 Ziphirin Perreault
1900 Jimmy Laquerre
1932 Georges Laquerre
1950 Wilfrid Roux
1975 Gérard Ouimet

No 502 - 2 x 16 - 33 A. & 21 P.
1879 Frs-X. Roux
1900 Georges Roux
1925 Georges Roux
1950 Wilfrid Roux
1975 Gérard Ouimet

No 503 - 2 x 6 - 12 A.
1879 Frs-X. Roux
1900 Georges Roux
1925 Georges Roux
1950 Georges Laquerre
1975 Gérard Ouimet

No 504 - 2 x 10 - 20 A.
1879 Elie Charland
1900 Philiias Charland
1925 Georges Roux
1950 Wilfrid Roux
1975 Gérard Ouimet

No 505 - 2 x 21.5 - 43 A.
1879 Onésime Lefebvre
1900 Octave Laquerre
1925 Jimmy Laquerre
1950 Georges Laquerre
1975 Gilles Vézina

No 506 - 2 x 25 - 50 A.
1879 Docithé Paris
1900 Alphonse Leboeuf
1925 Emile Leboeuf
1950 Armand Demers
1975 P. Armand Demers P. Cécile Rousseau

No 507 - 2 x 24.5 - 49 A.
1879 Octave Jacques
1900 Téléphore Paris
1925 Joseph Paris
1950 Edouard Nadeau
1975 Gilles Vézina

No 508 - 2 x 25.7 - 51 A. & 40 P.
1879 Ferdinand Charland
1900 Léude Laquerre
1925 Georges Roux
1950 Albert Roux
1975 Gilles Vézina

No 509 - 2 x 24.5 - 49 A.
1879 Casimir Carignan
1900 John Timmerman
1925 Jimmy Laquerre
1950 G. Laquerre P. Arthur Sirois
1975 P. Gilles Vézina P. Armand Demers

No 510 - 2 x 23 - 47 A. & 15 P.
1879 Anatole Beaudet
1900 Philippe Leboeuf
1925 Alphonse Leboeuf
1950 Lauréat Leboeuf
1975 Gaston Beaudet

No 511 - 2 x 24 - 48 A.
1879 Henry Leclerc
1900 Gédéon Brisson
1925 Gédéon Brisson
1950 Wilfrid Roux
1975 P. Gérard Ouimet P. Gilles Vézina

No 512 - 2 x 22.5 - 45 A.
1879 Godefrois Beaudet
1900 Joseph Barabé
1925 Alcide Bernard
1950 Ulisse Grimard
1975 Ulisse Grimard

No 513 - 2 x 22 - 44 A.
1879 Séraphin Bertrand
1900 Eleusippe Demers
1925 Louis Hamel
1950 Robert E. Paris
1975 Réal Jacques

No 514 - 2 x 21.5 - 43 A.
1879 Frs-David Beaudet
1900 Napoléon Leboeuf
1925 Daniel Boisvert
1950 Ovíla Badeau
1975 Paul-Emile Lemay

- No 515 — 2 x 21 — 42 A.
1879 Joseph Barabé
1900 Joseph Barabé
1925 Joseph Barabé jr
1950 Enfants Barabé
1975 Norbert Barabé
- No 516 — 4 x 11.5 — 46 A.
1879 Casimir Demers
1900 Cyriac Houde
1925 Edouard Couture
1950 Roger Chandonnet
1975 Julien & Albert Habel
- No 517 — 4 x 4 — 16 A.
1879 Adolphe Houde
1900 P. Aurélius Houde P. Odila Chandonnet
1925 P. Edouard Couture P. Odila Chandonnet
1950 P. Edouard Couture P. Victoric Habel
P. Roger Chandonnet
1975 P. Ls-P. Couture P. Charles Habel
- No 518 — 2 x 4 — 8 A.
1879 Joseph Renaud
1900 Fidèle Couture
1925 Edouard Couture
1950 Ls-Philippe Couture
1975 Ls-Philippe Couture
- No 519 — 2 x 4 — 8 A.
1879 Jean-Baptiste Houde
1900 Odila Chandonnet
1925 Odila Chandonnet
1950 Roger Chandonnet
1975 Charles Habel
- No 520 — .5 x 18.8 — 9 A. & 40 P.
1879 Jean-Baptiste Houde
1900 Odila Chandonnet
1925 Odila Chandonnet
1950 Roger Chandonnet
1975 Julien & Albert Habel
- No 521 — .5 x 21.4 — 11 A. & 77 P.
1879 Christophe Paris
1900 Victor Paris
1925 Odila Chandonnet
1950 Roger Chandonnet
1975 Julien & Albert Habel
- No 522 — 1.5 x 22.8 — 34 A. & 20 P.
1879 Stanislas Beaudet
1900 Alphonse Brisson
1925 Alcide Beaudet
1950 Théophile Croteau
1975 Pierre Lafond
- No 523 — 4 A.
1879 Octave Paris
1900 Pierre Hamel
1925 Zoel Marcotte
1950 Etienne Demers
1975 Normand Gagnon
- No 524 — 1.6 x 22.8 — 36 A. & 48 P.
1879 Octave Paris
1900 Pierre Hamel
1925 Jean-Baptiste Beaudet
1950 Arthur Habel
1975 Wellie & André Beaudet
- No 525 — 2.1 x 23.5 — 49 A. & 35 P.
1879 Hohorius Auger
1900 Uldoric Charland
1925 Uldoric Charland
1950 Lucien Baril
1975 Roger Chandonnet
- No 526 — 2 x 24 — 48 A.
1879 Joseph Hamel
1900 Philippe Mailhot
1925 Horace Paris
1950 Dame Albert Beaudet—Beaumier
1975 Patoine & frères
- No 527 — 2 x 25 — 50 A.
1879 Téléphore Chrétien
1900 Horace Paris
1925 P. A. Brisson P. Horace Paris
1950 P. Pierre-P. Brisson P. Aurélien Paris
1975 P. P.-Paul Brisson P. Patoine & frères
- No 528 — 2 x 26 — 52 A.
1879 Moise Beaudet
1900 Jean-Baptiste Houde
1925 Jean-Baptiste Houde
1950 Arthur Tousignant
1975 Ls-Marie Habel
- No 529 — 2.1 x 26.3 — 55 A. & 23 P.
1879 J.-Baptiste Beaudet
1900 Jeffrey Abel
1925 Jeffrey Habel
1950 Armand Habel
1975 Ls-Marie Habel
- No 530 — 2 x 27.8 — 55 A. & 60 P.
1879 Narcisse Beaudet
1900 Emile Abel
1925 Emile Habel
1950 Oliva Habel
1975 Denis Habel
- No 531 — 76 A. & 75 P.
1879 Landry Boisseau
1900 David Boisvert
1925 Adjutor Grimard
1950 Arthur Tousignant
1975 P. A. Tousignant P. Denis Habel
P. Paul-Emile Grimard
- No 532 — 2 x 32.7 — 65 A. & 40 P.
1879 Flavien Pérusse
1900 Adjutor Grimard
1927 Octave Grimard
1950 Armand Habel
1975 Louis-Marie Habel
- No 533 — 2 x 35 — 70 A.
1879 Casimir Habel
1900 Hercule Habel
1925 Jeffrey Habel
1950 Armand Habel
1975 Louis-Marie Habel
- No 534 — 2 x 32.5 — 65 A.
1879 Victor Paris
1900 Boromé Lafond
1925 Fortunat Lafond P. Daniel Germain
1950 Jean-C. Lafond P. Dame L. Langlois
1975 J.-C. Lafond P. Wilfrid Lemay
- No 535 — 2 x 31 & 62 A.
1879 Victor Paris
1900 Evangéliste Paris
1925 Emile Chateauneuf
1950 Gaudiose Chateauneuf
1975 Gaudiose Chateauneuf
- No 536 — 2 x 26.8 — 53 A. & 60 P.
1879 Victor Paris
1900 Philippe Brisson
1925 Alphonse Brisson
1950 Arthur Tousignant
1975 Jean-Roch Lemay
- No 537 — 2 x — 54 A. & 40 P.
1879 Ovide Laliberté
1900 Evangéliste Paris
1925 Eugene Brisson
1950 Fernando Brisson
1975 Fernando Brisson
- No 538 — 2 x 26.2 — 52 A. & 40 P.
1879 Edouard Barabé
1900 P. Alphonse Brisson P. H. Boisvert
1925 P. A. Brisson P. Florian Boisvert
1950 P. A. Brisson P. Pascal Boisvert
1975 P. Réal Brisson P. Pascal Boisvert
- No 539 — 2 x 28.7 — 57 A. & 40 P.
1879 Joseph Courteau
1900 Alphonse Brisson
1925 Alphonse Brisson
1950 Alphonse Brisson
1975 Réal Brisson
- No 540 — 2.1 x 29.3 — 59 A. & 43 P.
1879 Losoffe Bédard
1900 Flore Vézina
1925 Néré Beauchesne
1950 Oliva Habel
1975 Denis Habel
- No 541 — 2 x 29.6 — 59 A. & 20 P.
1879 Arcadius Beaudet
1900 Emile Charland
1925 Napoléon Lemay
1950 Adjutor Lemay
1975 Jean-Charles Lafond
- No 542 — 2 x 30.5 — 61 A.
1879 Flavien Bédard
1900 Louis Hamel
1925 Louis Hamel
1950 Laurent Castonguay
1975 Pierre-Paul Brisson
- No 543 — 2 x 30.3 60 A. & 60 P.
1879 Joseph Dubuc
1900 Arthur Paris
1925 Arthur Paris
1950 Clovis Castonguay
1975 P. P.-Paul Brisson P. Alcide Brisson
- No 544 — 2 x 30 — 60 A.
1879 Jean-B. Auger
1900 Pierre Hébert
1925 Lucien Hébert
1950 Clovis Castonguay
1975 Aimé Auger
- No 545 — 2 x 29.5 — 59 A.
1879 Augustin Lemay
1900 Augustin Lemay
1925 Zoel Charland
1950 P. Fortunat Lafond P. Clovis Castonguay
1975 P. Maurice Lafond P. René Lafond
P. Aimé Auger
- No 546 — 2 x 29 — 58 A.
1879 Frédéric Hamel
1900 Joseph Hamel
1925 Alcide Hamel
1950 J.-Baptiste Hamel
1975 P. Georges Chandonnet P. G. Perreault
- No 547 — 2 x 28.7 — 57 A. & 40 P.
1879 Victor Auger
1900 Thomas Castonguay
1925 Pierre Blanchet
1950 Joseph Blanchet
1975 Mathieu Blanchet
- No 548 — 2 x 28.4 — 56 A. & 80 P.
1879 Honoré Tousignant
1900 Zéphirin Tousignant
1925 Fortunat & Narcisse Tousignant
1950 Fortunat & Narcisse Tousignant
1975 Roger Chandonnet

No 549 — 2 x 28 — 56 A.
1879 Antoine Hébert
1900 Maximilien Hébert
1925 Maximin Hébert
1950 Joseph Hébert
1975 Raymond Desruisseaux

No 550 — 2 x 27.5 — 55 A.
1879 Antoine Hébert
1900 Maximilien Hébert
1925 Maximin Hébert
1950 Joseph Hébert
1975 Raymond Desruisseaux

No 551 — 2 x 27 — 57 A.
1879 Ephrem Gendron
1900 Hercule Abel
1925 Arthur Habel
1950 Raymond Habel
1975 Richard Habel

No 552 — 2 x 26.7 — 53 A. & 40 P.
1879 Joseph Lafond
1900 Hercule Abel
1925 Arthur Habel
1950 Raymond Habel
1975 Richard Habel

No 553 — 2 x 26.2 — 52 A. & 40 P.
1879 Luc Pérusse
1900 Edmond Blanchet
1925 Edmond Blanchet
1950 Robert Blanchet
1975 Richard Habel

No 554 — 2 x 25.8 — 51 A. & 60 P.
1879 Joseph Hébert
1900 Éleusippe Hébert
1925 Arthur Brisson
1950 Robert Blanchet
1975 P. Richard Habel P. P.-A. Habel
P. Jean-Paul Marcotte

No 555 — 2 x 25.4 — 50 A. & 80 P.
1879 Louis-Jb Lemay
1900 Frégus Lemay
1925 Philippe Martel
1950 Adrien Grimard
1975 Jules Grimard

No 556 — 2 x 25 — 50 A.
1879 Joseph Beaudet
1900 Nazaire Leboeuf
1925 Mme Thomas Gagnon
1950 Marcel Gagnon
1975 Marcel Gagnon

No 557 — 2 x 24.5 — 49 A.
1879 Joseph Beaudet
1900 Nazaire Leboeuf
1925 Mme Thomas Gagnon
1950 Marcel Gagnon
1975 Marcel Gagnon

No 558 — 2 x 24 — 48 A.
1879 Honoré Beaudet
1900 Alphonse Auger
1925 Leude Grimard
1950 Leude Grimard
1975 Gérard Aubert

No 559 — 2.8 x 40 — 116. A. & 85 P.
1879 Édouard Barabé
1900 Johnny Lacroix
1925 Thomas Héroux
1950 P. Joseph St-Onge P. H. Guimond
P. Juste Boisvert
1975 P. Gérard Aubert P. Léo Boisvert

No 560 — 2 x 40 — 80 A.
1879 Charles Côté
1900 Joseph Côté
1925 Joseph Côté
1954 Charles Couture
1975 Augustin Couture

No 561 — 2 x 38.5 — 77 A.
1879 Flavien Mailhot
1900 Alphonse Couture
1925 Séverin Couture
1950 Charles Couture
1975 Augustin Couture

No 562 — 1.5 x 36.5 — 54 A. & 75 P.
1879 Flavien St-Onge
1900 P. Hercule Abel P. Séverin Couture
1925 P. Arthur Habel P. Séverin Couture
1950 P. Théophile Blanchet P. C. Couture
1975 P. Henri Côté P. Augustin Couture

No 563 — 1.1 x 34.5 — 37 A. & 95 P.
1879 Néré Marcotte
1900 Philippe Gaumont
1925 Napoléon Dubuc
1950 Rosaire Dubuc
1975 André Blanchet

No 564 — 1.8 x 32.5 — 58 A. & 50 P.
1879 Liboire St-Onge
1900 Zotique St-Onge
1925 Zotique St-Onge
1950 Lorenzo St-Onge
1975 Clément St-Onge

No 565 — 2 x 29.5 — 59 A.
1879 Joseph Lemay
1900 Ludovic Lemay
1925 Ludovic Lemay
1950 P. Joseph St-Onge P. Léon Couture
1975 P. Raymond Lemay P. Léon Couture

No 566 — 2 x 25.5 — 51 A.
1879 Néré Pérusse
1900 Ludovic Lemay
1925 Ludovic Lemay
1950 P. Joseph St-Onge P. R. Bélanger
P. Léon Couture
1975 P. Raymond Lemay P. Gilles Bélanger
P. Léon Couture

No 567 — 2 x 22 — 44 A.
1879 Léonard Lemay
1900 Napoléon Lemay
1925 Joseph St-Onge
1950 Paul-Émile Hébert
1975 Lucien Hébert

No 568 — 2 x 18.5 — 37 A.
1879 Néré Pérusse
1900 Néré Pérusse
1925 Emile Pérusse
1950 P. C. Pérusse P. E. Pérusse
1975 P. Lucien Hébert P. Ulysse Auger

No 569 — 2.5 x 15.5 — 38 A. & 75 P.
1879 Urbain Lemay
1900 Damase Beaudet
1925 Urgel Monfette
1950 Elzéar Hébert
1975 Lucien Hébert

No 570 — 3.5 x 12 — 42 A.
1879 Joseph Beaudet
1900 David Beaudet
1925 Alfred Pressé
1950 Donat Auger
1975 Michel Beaudet



Vous avez reconnu Roger Habel ?



Ensemble église et presbytère actuels.



Notre école primaire d'aujourd'hui.

Extérieur de l'ancienne église.



Intérieur de l'ancienne église.



Extérieur de la nouvelle église.



Intérieur de la nouvelle église.



G. Lemieux
1905-1909



F. Rouleau
1909-1918



J. Paquet
1918-1930



P. Leclerc
1930-1941



J.T. Thibaudeau
Curé-fondateur
1900-1905



G. Émond
1941-1949

Hommage à nos Curés
ST-JACQUES
DE
PARISVILLE
(1900)



V. Careau
1949-1956



J.H. Gariépy
1956-1961



M. Rainville
1961-1963



F. Lemay
1963-1969



Y. Poulin
1969-



NOS CURÉS DEPUIS 25 ANS

VICTOR CAREAU — 7^e curé / 1949 - 1956

Le livre du Jubilé d'Or a raconté succinctement les activités des six premiers curés qui ont fondé et développé notre paroisse. L'histoire religieuse de la paroisse racontée dans cet album sera donc l'histoire des 25 dernières années, et elle commence avec l'abbé Careau. L'abbé Victor Careau est né en 1904, d'Elzéar Careau et de Desneiges Couombe. Le fait d'avoir été baptisé par le Père Victor Lelièvre le prédestinait à une vie consacrée à Dieu.

Après des études brillantes au Séminaire de Québec et à St-Victor de Beauce, il entra au grand Séminaire de Québec en 1927 et il sera ordonné prêtre en 1931. Tour à tour vicaire à St-Raphaël et à Notre-Dame de Lévis, il accepte ensuite de se dévouer au séminaire de St-Victor. En 1949, il devient curé de Parisville après avoir été vicaire économe 2 mois, à St-Jean, I.O. Sept ans plus tard, il part pour St-Joachim, d'où il ira travailler à l'archevêché en 1961 à cause d'une surdité irréducti-

ble. Il mourra en 1971 et son service aura lieu à la Basilique de Québec. L'abbé Careau est arrivé dans la paroisse juste pour célébrer dignement les fêtes du cinquantenaire, qui furent un succès dont tout le monde parle encore aujourd'hui. Il a vu à améliorer bien des détails dans la paroisse. Son attention s'est portée jusqu'aux cloches, car il en a fait remplacer une et réparer les deux autres. Il trouvait le moyen de faire toutes ces améliorations sans faire de dettes. C'est qu'il travaillait beaucoup de ses mains et les gens étaient généreux.

En un mot, c'était un homme d'affaires et d'ordre.

Il y a 25 ans, notre paroisse était encore en progression, puisqu'il y avait 19 baptêmes contre 11 sépultures. La population totale était de 746 personnes. En 1972, nous n'avons eu que 5 baptêmes. La population totale se maintient depuis quelques années à environ 635 personnes.

JOSEPH-HENRI GARIÉPY — 8^e curé / 1956 - 1961

L'abbé Gariépy a été ordonné prêtre le 15 juin 1933 à la Basilique de Québec.

Après avoir été vicaire à Charlesbourg et à St-Romuald, il accepte d'être aumônier des Srs du Bon-Pasteur et ensuite des Srs du Perpétuel Secours où il perfectionne une méthode d'orientation pour jeunes filles qui a porté beaucoup de fruits.

Après cette expérience enrichissante, c'est avec joie qu'il vient à Parisville mettre au service de nos paroissiens son dévouement et son cœur sacerdotal.

En quelques années il rénove l'église, renouvelle le vestiaire de la sacristie, donne une impulsion spéciale à la piété des paroissiens.

Après cinq ans de présence active ici, il est nommé curé de St-Joachim et ensuite de l'Ange Gardien.

Il y a deux ans il a été nommé aumônier de la Champenoise où il continue toujours à se dévouer.

Homme pieux, très particulier de sa personne, qui aime le beau, surtout quand c'est pour Dieu.

MARCEL RAINVILLE — 9^e curé / 1961 - 1963

L'abbé Marcel Rainville est né à Beauport, sur la côte de Beaupré. Ses études au Petit et au grand Séminaire terminées, il est ordonné prêtre le 20 juin 1936.

C'est le petit Séminaire de Québec et l'Exter-

nat classique St.-Jean-Eudes qui sont le théâtre de ses premières activités dans le ministère actif. Après avoir été vicaire 5 ans à Courville et 10 ans à St-Jean-Baptiste de Québec, il est nommé, en 1963, curé de notre paroisse. Deux ans après, l'évêque lui offre la cure importante de St-Benoît de

Ste-Foy, où il sera 11 ans à se dévouer. L'an passé, il accepte la cure plus reposante de St-Rédempteur de Lévis.

A son arrivée à St-Jacques, comme un référendum pour élargir la vente des boissons alcooliques était en marche, il entreprit la lutte pour garder le statu-quo. Son point de vue a été partagé par la grande majorité de la population. C'est le dernier curé qui s'est compromis dans ce domaine, car par la suite les mentalités ayant beaucoup changé, le prêtre n'aurait peut-être pas été écouté, et, de plus, c'est une responsabilité qui relève bien plus du Conseil Municipal.

Durant les deux années passées à Parisville, en plus de la pastorale paroissiale et scolaire habituelle, il a réussi, grâce à la générosité des paroissiens et à un grand tirage, à rembourser un emprunt de près de \$20,000.00 fait, à l'occasion de la réparation de l'ancienne église, du renouvellement du vestiaire liturgique et de l'aménagement du terrain extérieur, par son prédécesseur.

L'abbé Rainville a laissé à Parisville une partie de l'ameublement actuel du presbytère, ameublement que lui avaient donné des bons amis de St-Jean-Baptiste de Québec. On peut y voir un très bel ameublement de salle à manger.

FLORIAN LEMAY — 10e curé / 1963 - 1969

L'abbé Florian Lemay a vu le jour dans notre beau comté de Lotbinière à Ste-Croix, en 1913. Ses parents, Evariste Lemay et Alice Poulin, le prédestinaient à la culture de la terre et son frère plus délicat à la prêtrise. Mais les plans de Dieu étaient différents pour le plus grand bien de la sainte Eglise. Après des études très brillantes au petit et au grand séminaire, il est ordonné prêtre en 1940. Après quelques années passées à se dévouer au petit séminaire, il est nommé vicaire à Armagh, à East-Broughton et à St-Paul Apôtre. C'est en 1963 qu'il arrive dans notre paroisse, avec une préparation adéquate pour la grande épreuve qui devait arriver sur la paroisse. Nommé par l'évêque, il a été providentiellement choisi pour remplir une mission de constructeur d'église. En effet, son expérience dans la paroisse de St-Paul Apôtre où il avait été mêlé à la fondation d'une paroisse nouvelle, l'avait très bien préparé pour reconstruire notre

église détruite par la foudre en 1965. Cette rude épreuve il a accepté de la raconter lui-même, ainsi que les différents épisodes de la reconstruction de l'église neuve. Je l'en remercie beaucoup pour son texte si vivant.

De plus, il a à son mérite une réparation majeure de l'intérieur du presbytère, (\$10,000.00) et un agrandissement du cimetière. Autant de réalisations qui font l'orgueil de la paroisse.

Il ne faut pas oublier aussi que c'est avec lui que la paroisse a vécu la fameuse grande Mission. C'est ce qui lui a permis de prendre le tournant de cette révolution tranquille de l'Eglise du Québec.

Avec lui, la paroisse a eu un curé conciliant qui ne cherche jamais à se faire valoir mais qui est toujours à la hauteur des événements.

RAPPEL DE SOUVENIRS CONCERNANT L'INCENDIE DE L'ÉGLISE DE PARISVILLE & SES SUITES...

Ce samedi après-midi 3 juillet 1965 en était un comme les autres. Un groupe de paroissiens, avec le curé, comme c'était la coutume à tous les samedis, s'était réuni pour une heure de prières mariales.

Vers 4 heures, tous avaient regagné leur demeure. Un orage s'annonçait. Vers 5 heures, un coup de tonnerre éclate et prive de courant. Rien de trop anormal en apparence. Vers 5h25, le sacristain du temps, Alcide Blanchet, arrive au presbytère en courant, il vient d'apercevoir de chez lui de la fumée sortant du clocher de l'église. L'alarme est vite donnée. Les bénévoles arrivent rapidement. Le curé s'y rend un des premiers.

Bien que dans l'église elle-même il n'y paraît rien d'anormal, l'on constate vite que la voûte est remplie de fumée et qu'il est impossible d'y pénétrer et l'on ne peut localiser le feu. D'ailleurs déjà à ce moment, au-dessus du chœur, le feu commence à traverser le dôme intérieur. Le plafond est déjà perforé. Le curé transporte les Saintes Espèces au presbytère... En peu de temps, l'on se rend compte qu'il sera difficile d'arrêter le feu. On ne peut le localiser et l'atteindre. Il est décidé de sortir de l'église et de la sacristie, ainsi que du sous-sol, tout ce qui est détachable... Une armée de bénévoles est vite arrivée et l'on transporte tout l'ameublement soit au presbytère... à l'école située presqu'en face et

à la salle... Les pompiers arrivent et demandent du renfort de l'extérieur. A partir de 7 heures, il est évident que toute l'église y passera. L'on s'appliquera à protéger le presbytère et les bâtiments avoisinants et la Salle. L'on scelle les fenêtres du presbytère de feuilles de tôle... A un moment donné, il semble que devant l'ardeur des flammes, même le presbytère y passera lui aussi. Par précaution, l'on vide le presbytère de son contenu ordinaire et du surplus apporté. Tout ce contenu est transporté soit à la Salle, ou transporté dans une maison en face appartenant à Pascal Boisvert. Deux camions sont ainsi remplis de pièces plus lourdes et conduits à distance, dans un garage. Heureusement, le vent n'était pas trop fort. L'on a craint pendant quelques temps que le clocher s'effondre vers le chemin public, mais il n'en fut rien et il tomba par l'intérieur de la bâtisse. Il a été dit que les constructeurs du temps pour de tels édifices, prévoyaient ce qu'ils appelaient "une faiblesse" dans les poutres de soutien, de façon que la chute se fasse par l'intérieur de la bâtisse, tout se passa ainsi.

Il était plus de 11 heures du soir quand tout danger disparût, il ne restait qu'à continuer d'arroser le brasier pour éviter que le feu ne reprenne de l'ampleur et ne se communique ailleurs. Ce qu'on fit jusqu'au lendemain matin.

Toute la soirée a retenu beaucoup de curieux. Les bénévoles de tout genre n'ont pas manqué. Plusieurs n'ont soupé que vers 10 ou 11 heures. Devant un presbytère salit, le curé fut hébergé par un marguillier pour la nuit. Le sommeil fut relativement court et peu reposant... Un fait, c'est qu'à travers la manipulation répétée de tout l'ameublement de l'Eglise et du presbytère, l'on n'a pas constaté la disparition de quelques articles d'importance... Tout a été retrouvé et retracé... même une patène.

Une famille absente de la paroisse pour la fin de semaine, revenait de l'extérieur vers Parisville, personne n'avait été mis au courant de l'incendie. C'est en approchant du village que l'étonnement commença à naître en chacun... l'on ne voyait plus le clocher qu'habituellement l'on apercevait assez longtemps en descendant de Fortierville à Parisville. En arrivant sur place, la surprise fut plus grande...

Le lendemain matin, plusieurs étaient convaincus que la messe n'aurait pas lieu et comme c'était le dimanche, ils se rendirent à l'une des paroisses voisines.

Vers 8 heures, avec la collaboration du téléphone local et avec l'aide de bénévoles, il est décidé que, vu le beau temps, la messe aurait lieu dehors, devant la Salle, avec le strict minimum: quelques bancs pour les plus âgés, sans micro. On dresse l'autel sur la galerie de la Salle. Une assistance de plus de 100 personnes.

Puis dans l'après-midi, en ce même dimanche, on commence à se réorganiser. Des dames refont une toilette sommaire à l'intérieur du presbytère. Des jeunes font la toilette au dehors. A la fin de la journée, la mai-

son est redevenue habitable. L'on prendra quelques jours à tout remettre au normal pour le presbytère.

Dès le lundi, il fut convenu de s'organiser avec la Salle pour le lieu du culte. On aménagea le théâtre et les coulisses servirent de sacristie. Tous étaient d'accord à dire que l'on parvint à avoir l'essentiel... même le confessional dans la Salle du bas. Ce dernier n'a jamais connu une grande vogue: un simple paravent et un prie-Dieu. L'on put mettre suffisamment de bancs pour loger une bonne partie des paroissiens. C'était pour une bonne part les bancs de la sacristie de l'église incendiée. Pendant plus d'un an, il y aura messe à tous les dimanches à 9h30 et 11 heures. L'on jugea plus pratique de placer une seconde messe pour ne trop entasser les personnes, car à certains jours, il ne faisait pas froid. Les services et les mariages eurent lieu, en ce local, pour la plupart. L'on se plaisait à dire que, malgré la pauvreté du local et de la pluie qui y pénétrait de temps à autre, il faisait bon s'y retrouver. Une atmosphère, une chaleur particulière y régnait, tellement que nos habitués de la messe de semaine surtout, avait un peu le cœur gros lorsque le samedi 15 octobre 1966, à la messe du matin, l'on a rapporté le bon Dieu, en procession à l'église où l'on déménageait pour de bon. On était fier d'entrer dans la maison de Dieu, mais notre pauvre petit coin, on l'a bien aimé. Mme Alcide Blanchet et ensuite Côme Gervais, avec le concours de nos chœurs masculins et féminins, assuraient le chant...

RECONSTRUCTION

Dans les premiers jours après l'incendie, il s'agissait d'abord d'aviser les assurances. Il fut établi, avec assez de certitude, que l'origine de l'incendie, était que le tonnerre en tombant sur le transformateur en avant de l'église avait produit une surcharge d'électricité et probablement une insuffisance du fil conducteur en terre avait causé le commencement de l'incendie. D'ailleurs le lieu où a débuté l'incendie en est un indice assez révélateur.

Puis l'on songe au lendemain. Que ferons-nous??? Plusieurs s'interrogent et se disent l'on n'aura jamais la permission de rebâtir. Pour les paroissiens, la discussion n'a pas été longue. Tous étaient d'avis et d'accord: on rebâtit. Mais comment?? A quel prix?

On se rendit – marguilliers et curé – auprès de l'Autorité Religieuse pour en discuter. Après divers points de vue, il ne fut pas mis d'objection à une reconstruction. La paroisse pourrait envisager une reconstruction à la condition que le coût n'en dépasse pas \$100,000.00, au maximum. Les assurances apportait près de la moitié du montant. Et tous se mirent à l'oeuvre: ventes à l'encan, activités diverses, l'aide matérielle en argent de quelques-uns des voisins.

Plusieurs projets furent étudiés, plusieurs modèles aussi. Un groupe se rend visiter une église récemment construite, à Inverness. Le plan de cette église. Et tous furent d'accord pour adopter ce modèle, mais plus en

petit. L'architecte fut choisi et les rencontres débutèrent pour ébaucher un plan. Sur la fin de l'automne 1965, les soumissions furent demandées après toutes les permissions accordées. A l'ouverture des soumissions, l'on constata que le coût était presque prohibitif: \$130,000.00 pour une église finie et prête à utiliser. Ce projet fut écarté et par les marguilliers et par les paroissiens. L'autorité religieuse était pleinement d'accord.

Au cours de l'hiver, de nouveaux plans avec des matériaux moins dispendieux furent préparés. Ils furent soumis et acceptés au printemps. Le montant en était acceptable: l'on était presque assuré de construire et de meubler pour \$100,000.00.

Les travaux débutèrent en mai 1966 et furent confiés

à Paré Construction, de Plessisville, pour le contrat général.

L'on bâtissait avec les mêmes dimensions et sur les mêmes fondations à 90%. Il n'y aurait pas de sous-sol. mais un plancher sur la terre battue. L'ameublement serait fabriqué par un menuisier de la paroisse, sauf les bancs qui furent confiés à un entrepreneur de S. Narcisse de Champlain. Les confessionnaux, les autels, furent exécutés sur place.

Comme promis et entrevu, l'église et son ameublement ne dépassa pas les \$100,000.00.

Le 16 octobre 1966 eut lieu l'inauguration officielle et la bénédiction.



YVES POULIN

11e curé / 1969 - ...)

Né à Lotbinière, de Égide Poulin et d'Antoinette Legendre
 Études au Collège de Lévis.
 Ordonné prêtre en 1951.
 Professeur au Collège de Lévis de 1952 à 1954.
 Vicaire à Deschailions de 1954 à 1960.
 Vicaire de Bienville de 1960 à 1969.
 Curé de Parisville depuis 1969 et à Ste-Françoise Romaine depuis 1974.

PRINCIPAUX ÉVÉNEMENTS

- 1970: Messe du samedi soir pouvant servir pour remplir le précepte dominical.
- 1971: Construction du garage-remise (\$2325.00) et démolition de l'ancienne salle paroissiale, remplacée par une salle municipale en 1973.
- 1972: Réparation majeure de l'extérieur du presbytère. (\$7635.00)

Depuis 1968, nous avons une nouvelle école centrale préfabriquée et 4 ans plus tard, notre commission scolaire a été assimilée par la nouvelle commission scolaire régionale Les Becquets.





Le tout premier presbytère. – Remarquez la petite tour et les fenêtres en saillie sur le devant.



Le presbytère actuel. – Les petits érables sont devenus-grands.



VOCATIONS ISSUES DE LA PAROISSE

Prêtres séculiers	Père		Ordination
Philogone Lemay	Joseph		1884
Jacques Gervais	Onésime		1925
Landry Chandonnet	Eugène		1943
Prêtres religieux	Père	Communauté	Ordination
Paul-Henri Barabé	Joseph	O. M. I.	1929
J.-Edouard Beaudet	Herménégilde	O. M. I.	1930
Benoit Paris	Arthur Octave	O. M. I.	1938
Robert Charland	Donat	O. M. I.	1940
Raynald Paris	Jules	M.S.C.	1954
Frères	Père	Communauté	Entrée
Jérémie Barabé	Joseph	O. M. I.	1925
Conrad Barabé	Joseph	O. M. I.	1937
Lucien Demers	Armand	St-Gabriel	1965
Religieuses	Père	Communauté	Entrée
Marie Abel	Eusèbe	Ste-Famille	
Rolange Auger	Eugène	Dominicaine	
Antoinette Barabé	Joseph sr	Sr Grise d'Ottawa	1907
Séverine Barabé	Joseph sr	Ste-Famille	1910
Marie-Anna	Joseph sr	Ursuline	1915
Luce Barabé	Joseph jr	Sr Grise	1930
Yvette Barabé	Joseph jr	Ursuline	1931
Marie-Laure Barabé	Séverin	Oblate	
Monique Beaudet	Herménégilde	Bon Pasteur	1928
Cécile Beaudet	Henri	P. Sr. de l'Assomption	
Bibiane Beaudet	Henri	O. de Béthanie	
Anna Beaudet	Anathole	Bon Pasteur	1896
Jacqueline Beaudet	Jacques	S.S.C.M.	1960
Anna Boisvert	Hyppolite	Sr. du Sacré Coeur	
Géralda Brisson	Eugène	S. Charité de Québec	
Antoinette Brisson	Joseph	S.N.J.M.	1940
Auréa Brisson	Jeffrey	S. Charité de Québec	1923
Exilda Brisson	Jeffrey	S. Charité de Québec	
Jeanne Brisson	Alphonse	Sr. St-Joseph	1965
Hélène Chateauneuf	Emile sr	Sr. Charité de Québec	1935
Marguerite Chateauneuf	Emile sr	Sr. Charité de Québec	1937
Yvette Chateauneuf	Emile sr	Sr. Charité de Québec	1943
Yvonne Dubuc	Napoléon	Sr. Charité de Québec	1917
Angéline Demers	François		
Aldéa Demers	François		
Anna Lemay	Edwid	S.N.J.M.	
Juliette Lemay	Edwid	S.N.J.M.	
Evelina Lemay	Napoléon	Ste-Famille	1906
Maria Lemay	Napoléon	Bon Pasteur	1904
Lucille Laquerre	Arthur	Sr de l'Assomption	

Rose-Anna Nault
 Madeleine Paris
 Rolande Paris
 Lucienne Paris
 Eugénie Paris
 Rolande Paris
 Cécile Rivard
 Noella Rivard
 Hélène Rivard
 Marie-Rose St-Onge
 Ida St-Onge
 Rose-Alma Hébert
 Céline Habel
 Georgette Paris

Gédéon
 Arthur
 Arthur
 Arthur Octave
 Arthur Octave
 Robert
 Joseph
 Joseph
 Joseph
 Lorenzo
 Lorenzo
 Alcide
 Armand
 Emilien

Bon Pasteur	
S.N.J.M.	1927
Dominicaine	1927
Sr Grise de Montréal	
Sr Grise de Montréal	
S. Grise de Montréal	
Bon Pasteur	
Ursuline	
Dominicaine	
F.M.M.	1931
F.M.M.	1944
H. St-Joseph	
Ste-Jeanne d'Arc	1965
Sr Charité de Québec	1929

De plus, deux médecins oeuvrant à l'extérieur, sont nés dans notre paroisse: Raymond Lemay, à Deschaillons et Armand St-Onge, à Nicolet.



Le Bureau de poste.



L'ancienne salle paroissiale et la nouvelle salle municipale.



LES MARGUILLIERS DEPUIS 1902

De 1900 à 1902, c'était une corporation épiscopale qui administrait la paroisse.

1902	Ferdinand Charland	1934	Alfred Lagacé
1902	Joseph Barabé	1935	Arthur Lemay
1902	Landry Chandonnet	1936	Éleusippe Tousignant
1903	Casimir Cossette	1937	Florian Boisvert
1904	Esdras Beaudet	1938	Alphonse Couture
1905	Joseph Hamel	1939	Roméas Beaudet
1906	Maximin Beaudet	1940	Donat Nault
1907	Fidélé Couture	1941	Arthur Lafond
1908	Joseph Lafond	1942	Rosario Beaudet
1909	Napoléon Brisson	1943	Édouard Couture
1910	Jean-Baptiste Lagacé	1944	Lorenzo St-Onge
1911	Maximin Hébert	1945	Josaphat Grimard
1912	Jimmy Charland	1946	Fortunat Lafond
1913	Louis Hamel	1947	Joseph St-Onge
1914	Hercule Habel	1948	Wilfrid Brisson
1915	Alfred Bédard	1949	Émile Chateaufneuf
1916	Thomas Beaudet	1950	Clovis Castonguay
1917	Thélesphore Beaudet	1951	Henri Brisson
1918	Théophile Charland	1952	Adjutor Lemay
1919	Borromée Lafond	1953	Émile Pérusse
1920	Joseph Chandonnet	1954	Albert Roux
1921	Esmond Grimard	1955	Gérard Beaudet
1922	Léopold Gervais	1956	Robert Blanchet
1923	Zotique St-Onge	1957	Georges Laquerre, remplacé par Rosalie Demers (homme)
1924	Andronique Massicotte	1958	René Lafond
1925	Jeffrey Habel	1959	Théophile Blanchet
1926	Ludovic Lemay	1960	Wilfrid Roux
1927	David Boisvert	1961	Victor Bourret
1928	Alphonse Brisson	1962	Georges-Étienne Habel, remplacé par André Blanchet
1929	Napoléon Dubuc	1963	Norbert Barabé
1930	Alphonse Nault	1964	Gabriel Boisvert
1931	Adjutor Grimard	1965	Charles-Édouard Lafond
1932	Pierre Blanchet		
1933	Joseph Leblanc		

En 1965, une nouvelle loi des Fabriques établissait un Conseil de Fabrique composé du Curé de la paroisse et de six marguilliers dont deux membres céderont successivement leur poste à de nouveaux élus. A cette fin, on procéda à l'élection des six premiers membres :

- 1966 Charles-Édouard Lafond
- 1966 Gabriel Boisvert
- 1966 Bernardin Beaudet
- 1966 Roger Chandonnet
- 1966 Gérard Grimard
- 1966 Denis Habel

1967 Edgar Brisson
1967 Armand Demers
1968 Georges Perreault
1968 Antoine Couture
1969 Paul-Henri Beaudet
1969 Jacques Charland
1970 Paul Germain
1970 David Labrie
1971 Mme Raymond Habel

1972 Jean Pressé
1972 Charles-Auguste Brisson
1972 Luc Couture
1973 Jean-Noël Grimard
1973 Rénauld Roux
1974 Mme Jacqueline Lemay
1974 Mme Ozanie Demers
1975 Robert Pérusse
1975 Arthur Tousignant

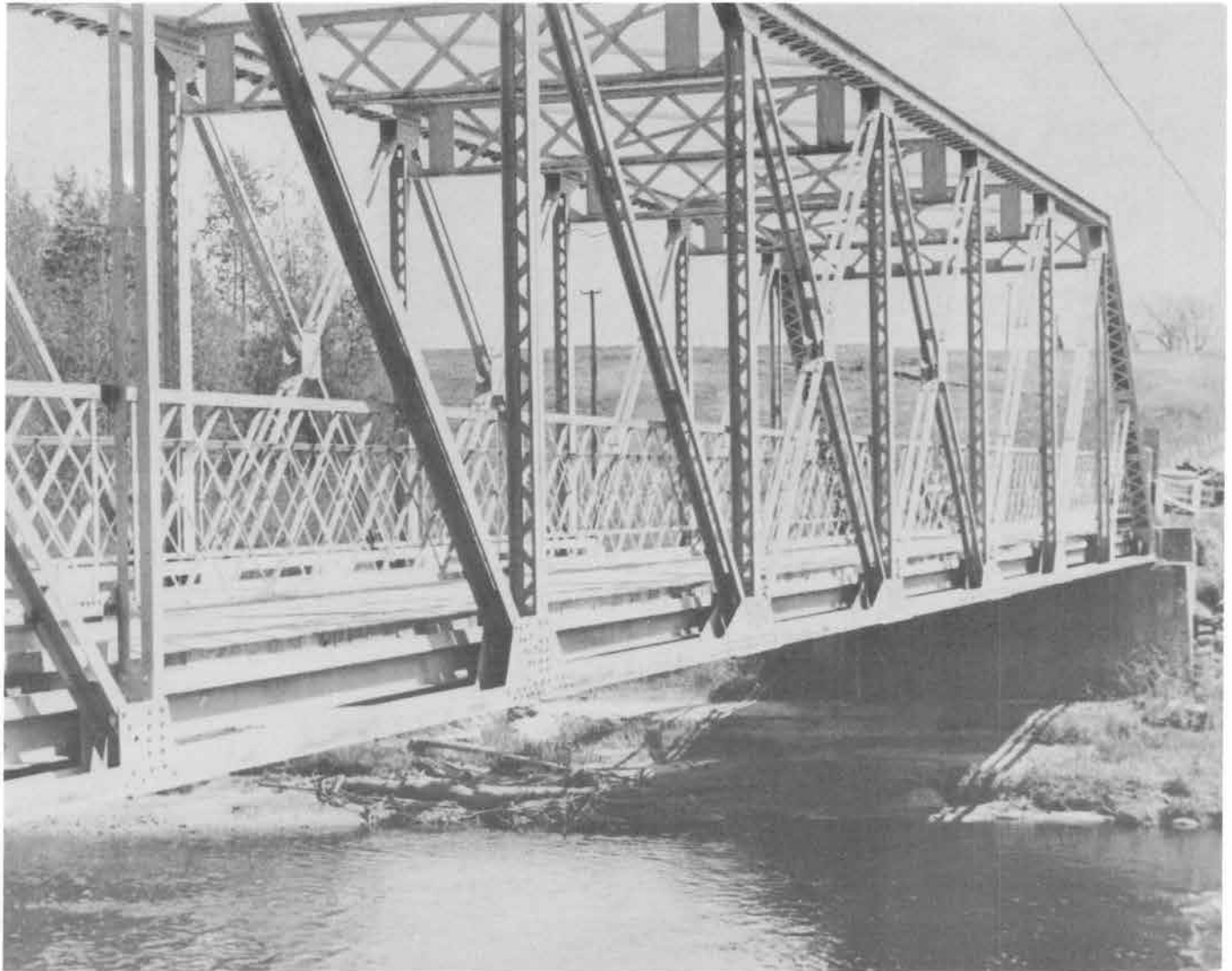

*Pont sur la rivière du Chesne dans la
"Déchirure".*



Le Calvaire du cimetière.



Vue générale du cimetière.



Hommages respectueux
aux fondateurs
de St-Jacques
de Parisville.
Puissent les
paroissiens actuels
suivre leurs
glorieuses traces !

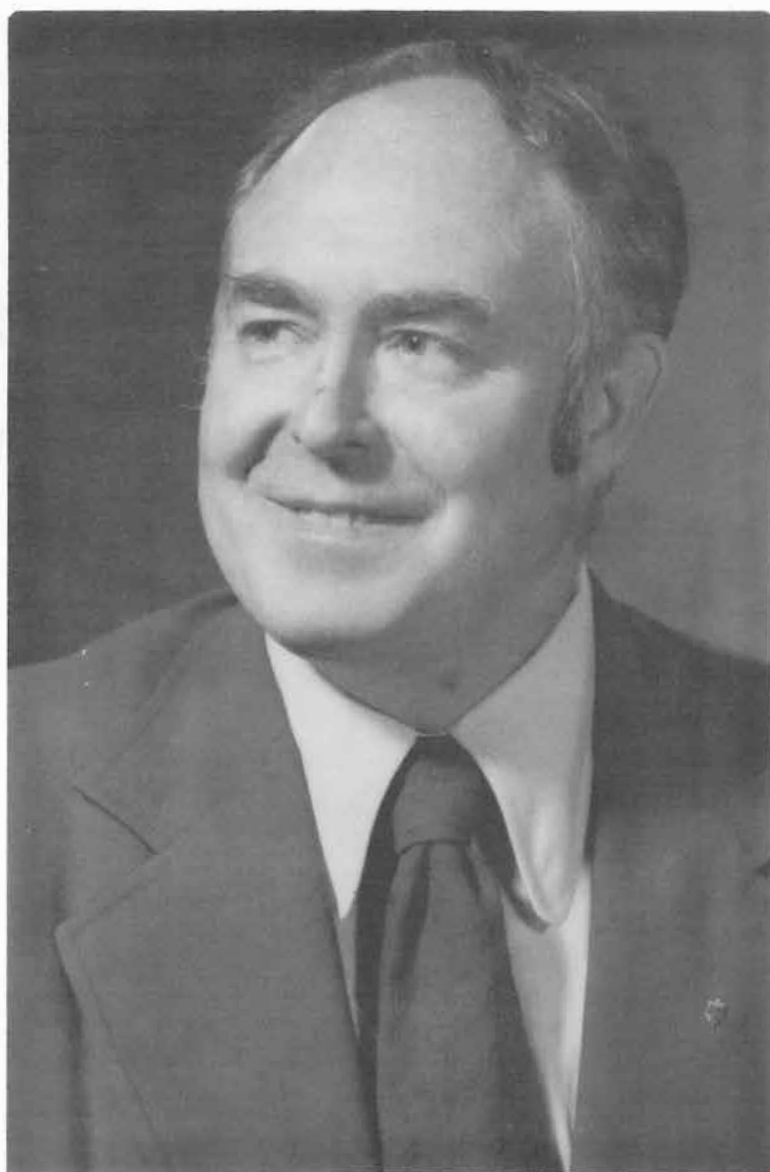

Georges-J.P. Massicotte

Député de Lotbinière

Assemblée Nationale de Québec



Hommages aux pionniers

Félicitations à la paroisse

Mme Ludovic Lemay

**doyenne de la paroisse
et sa fille BRIGITTE**



*Les trois frères Lemay.
Ludovic (gauche)
Edwid, père du Dr R. Lemay.
Aloys. (droite)*

PARISVILLE (Lotbinière)

292-2436

UNE TANNERIE À PARISVILLE

Jadis, vers 1900, il existait à St-Jacques de Parisville, sur l'emplacement actuel des bâtiments de l'aqueduc municipal, situé sur la rivière l'Espérance, dans le rang St-Roch, une tannerie qui aurait opéré pendant 15 ans environ, d'après les dires des plus vieux de notre paroisse.

Cette tannerie était la propriété de Thomas Castonguay, père de Clovis, d'Alcide, d'Hubert, de Georges.

Nous devons à Charlotte Castonguay, petite-fille de Thomas, bien des détails sur les opérations qu'on devait faire, pour tanner parfaitement une peau. D'abord, le bâtiment avait une assez grande surface, puisqu'il mesurait 50 sur 60 pieds et il était relié à la maison familiale, la maison d'Aimé Auger, aujourd'hui, par une passerelle surplombant la rivière. A l'intérieur, il y avait 6 grands bassins qui servaient à tanner les peaux. Vous voulez une recette pour tanner des peaux? En voilà une donnée gratuitement.

Dans un premier temps on faisait amollir les peaux dans un bassin rempli d'eau. Dans un 2e bassin qui contenait de l'eau chaulée on y faisait tremper les peaux pour en faire partir le poil. Cette opération durait huit jours. Un 3e bassin qui contenait du tan recevait pour 8 jours, à son tour, ces mêmes peaux pour les adoucir. Après, on plaçait ces peaux

sur un chevalet de bois pour enlever le poil avec un grattoir.

Ensuite, pour donner à ces peaux une couleur rouge brique, on plaçait ces peaux dans un 4e bassin contenant une solution d'écorce de pruche. De plus, on faisait bouillir ces peaux pendant 3 jours dans un 5e bassin, qui contenait 6 barils d'écorce de pruche et de l'eau. Enfin, on faisait tremper ces peaux dans un 6e bassin pendant quelques jours, en prenant soin de les en sortir, à chaque jour, pour les étirer. C'était la façon d'éviter l'inégalité du cuir. On terminait l'opération en remettant la peau sur le chevalet, pour l'étirer à nouveau. On l'étendait sur une traverse pour la gratter avec une vitre. C'était la fin de l'opération "tanner". La durée du tannage était de 3 mois pour les peaux adultes et un mois pour les peaux de veau.

Après Thomas Castonguay, c'est son fils Hubert qui dirigea l'entreprise pendant 6 ans. Mais après son départ pour Deschaillons où il avait pris un commerce de viande, c'est Clovis, frère d'Hubert, qui a continué les opérations, encore 7 ans. Comme cette entreprise n'était pas rentable, imaginez, on chargeait \$2.50 pour tanner une peau, celui-ci abandonna cette industrie pour prendre le commerce des animaux. C'est St-Edouard qui reçut alors les peaux de nos cultivateurs.



QUELQUES DATES PLUS IMPORTANTES

- 1808 Ouverture d'une route pour le deuxième rang
- 1815-25 Etablissement des premiers colons dans le rang St-François.
Parmi eux: Job Lemay, Pierre Lafond, Joseph Hamel.
- 1828 Tracé du chemin principal actuel de notre paroisse
- 1828-30 Etablissement des premiers colons dans St-Roch et Ste-Marie.
Parmi eux: Urbain Beaudet, Bonaventure Brisson, plusieurs Paris.
- 1830 Etablissement des premiers colons dans la Déchirure.
Parmi eux: Pierre Laquerre
- 1854 Abolition de la tenure seigneuriale. Les cultivateurs pouvaient racheter les droits seigneuriaux.
- 1879 Constitution du cadastre des terres par le gouvernement, tel que nous le connaissons aujourd'hui.
- 1880 Premier bureau de poste sur notre territoire.
- 1900 Erection canonique de la paroisse.
- 1901 Erection civile de la municipalité. Premier Maire: Maximin Hébert
Premier secrétaire: Alphonse Dion qui jouait aussi l'orgue.
- 1901 Erection de la commission scolaire. Premier président: Arthur Paris.
Premier secrétaire: Alphonse Dion.
- 1909 Construction du premier aqueduc par Julien Beaudet.
- 1916 Construction d'une ligne téléphonique.
- 1926 Construction de la première ligne électrique.
- 1932 Annexion de la Déchirure à notre paroisse.
- 1942 Fondation de la Caisse Populaire.
- 1944 Fondation de la Coopérative, du Cercle des Fermières, de l'U.C.C., des Cercles Lacordaire et Jeanne d'Arc, et du Cercle des Jeunes Agriculteurs.
- 1944 Construction de la salle paroissiale.
- 1950 Célébration du cinquantenaire.
- 1958 Restauration majeure de l'église et de la sacristie.
- 1959 Commencement d'incendie dans l'église. Dommage de \$3500.00.
- 1964 Restauration intérieure du presbytère.
- 1965 Incendie de l'église le 3 juillet vers 17h. 15.
- 1966 Reconstruction de l'église. Les architectes: Laroche, Ritchot et Déry.
Les ingénieurs: Gilbert, Bourassa, Gagné, Morin.
L'entrepreneur: Paré.
- 1966 Construction du bureau de poste actuel.
- 1967 Grande mission.
- 1968 Agrandissement du cimetière.
- 1971 Démolition de la salle paroissiale et construction du garage-remise.
- 1972 Réparation extérieure du presbytère.
- 1975 Célébration du 75e anniversaire de la fondation de la paroisse.

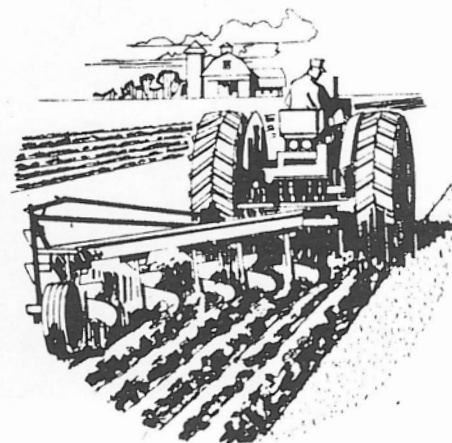

Nord



Est



**RECONNAISSEZ-VOUS
L'INTERSECTION
DES DEUX CHEMINS
PRINCIPAUX ?**



Sud



ouest



CE QUE NOUS POUVONS TROUVER EN FAIT D'ACTIVITÉS DANS NOTRE PAROISSE

Une coopérative agricole employant 25 personnes, (Voir historique page 70)
Une Caisse Populaire
Un moulin à scie: Roger Chandonnet
Une manufacture de portes et châssis: Paul-Emile Pérusse
Une manufacture de meubles de tous genres: Jean-Luc Tousignant
Un contracteur général: Roland Laquerre
Une ferronnerie: Charles-Auguste Brisson
Deux marchands généraux: Laurent Castonguay et Mme Lionel Beudet
Un marchand de meubles: Damien Lafond
Un vendeur de machineries agricoles: Henri Côté
Un commerçant d'animaux: Gaudiose Châteauneuf
Deux débosseurs: Richard & Denis Paris
Un spécialiste en réfrigération: Camille Paris
Deux menuisiers: Octave Hamel & Alphonse Tousignant
Un hôtel: Aimé Auger
Un bureau de poste: Mme Raymond Barabé
Un sculpteur sur bois: Raymond Vachon
Deux vendeurs de pain: Michel & Jean Beudet
Cinq professeurs: Maurice Grimard, Mmes Jacqueline Lemay & Gisèle Châteauneuf,
Mlles Lucie Brisson & Louise Lafond
Un garagiste: Paul-Emile Grimard

Au terme de cet album, il reste à remercier sincèrement tous ceux qui ont contribué au succès de ces fêtes: L'Abbé Yvon Trottier qui a donné un bon coup de collier avant de disparaître de l'horizon de notre paroisse, aux souscripteurs nombreux et généreux, à tout le comité organisateur qui, tous se sont dévoués chacun dans leur sphère d'activité.

Il a pu se glisser des erreurs ou des oublis, soit dans l'organisation de la fête, soit dans la composition de cet album, nous nous en excusons sincèrement, ils n'ont pas été volontaires, vous pouvez

en être certain. Mais il y avait tellement de choses à penser, en si peu de temps, que les erreurs et les omissions étaient inévitables.

Nous souhaitons que ces fêtes laissent un profond souvenir dans votre cœur, parce que vous vous y serez intéressés et que vous y aurez participé.

Que Parisville vive de nombreux jours très heureux!

Vive St-Jacques de Parisville!



Bureau : Ste-Croix

Listes des Maires du comté de Lotbinière

MUNICIPALITÉS	MAIRES	ADRESSES
St-Édouard Ste-Philomène de Fortierville	MM. Simon Pleau Julien Habel	St-Édouard Cté Lotbinière Ste-Philomène de Fortierville
Fortierville St-Jacques de Parisville	Gilles Perreault Roger Chandonnet	Fortierville St-Jacques de Parisville
Deschailons village sur St-Laurent Deschailons village	Paul Hamel Gérard Dusseault	Deschailons village sur St-Laurent Deschailons village
Ste-Emmelie Leclercville	Julien Bernier Georges Lemieux	Ste-Emmelie Leclercville
St-Janvier de Joly Lotbinière paroisse	Maurice Faucher Alphonse Beaudet	St-Janvier de Joly Lotbinière paroisse
Lotbinière village Ste-Croix paroisse	Gilles Frenette Léo Hamel	Lotbinière village Ste-Croix paroisse
Ste-Croix village St-Antoine de Tilly	Guy Laflamme Égide Bergeron	Ste-Croix village St-Antoine de Tilly
St-Apollinaire St-Agapit de Beurivage	Sylvio Chainey Gérard d'Anjou	St-Apollinaire St-Agapit de Beurivage
St-Agapitville Ste-Françoise	Jean Vermette Dominique Touchette	St-Agapitville Ste-Françoise
St-Gilles St-Narcisse	Philippe A. Martineau Ovila Demers	St-Gilles St-Narcisse
St-Patrice de Beurivage St-Patrice village	Lucien Sylvain Jules Napert	St-Patrice de Beurivage St-Patrice village
St-Sylvestre village St-Sylvestre paroisse	Paul Landry Yvon Bilodeau	St-Sylvestre village St-Sylvestre paroisse
Ste-Agathe village Ste-Agathe paroisse	Albert Gagné Gervais Lambert	Ste-Agathe village Ste-Agathe paroisse
St-Octave de Dosquet St-Flavien paroisse	Napoléon Mercier Claude Cliche	St-Octave de Dosquet St-Flavien paroisse
St-Flavien village Issoudun	Léandre Ferland Hervé Blouin	St-Flavien village Issoudun
Laurier Station Villeroy	Émile Nault Martial Demers	Laurier Station Villeroy
Val Alain	Benoît Parent	Val Alain

33 MUNICIPALITÉS ——— 33 MAIRES

MARCEL LAFLEUR, SECRÉTAIRE - TRÉSORIER, 99, rue Principale, Ste-Croix, Lotbinière, P.Q.

UN ÉCHO DE LA MUNICIPALITÉ

Voici ce que l'on retrouve en glanant dans les registres.

Liste des Maires de la paroisse 1950-1975

Émile Pérusse 1947-1951 Roger Chandonnet 1955-1961
Jean-Marie Chandonnet 1951 Paul-Émile Pérusse 1961-1965
1953
Robert Blanchet 1953-1955 Roger Chandonnet 1965-1975
Sec.-trés. Gabriel Boisvert 1950-1968
Sec.-trés. Mme Germaine Lafond 1968-1975.



En ce dernier quart de siècle, la Municipalité de la paroisse de St-Jacques de Parisville a fait des améliorations sensibles dans différents domaines.

Tout d'abord le chemin du village avait un fossé de chaque côté et un trottoir du côté nord, et depuis ce temps les fossés ont été remplis, le trottoir a été refait et un recouvrement d'asphalte a été fait dans les rues et le chemin du village; un parking devant l'église a été aménagé et asphalté.

Tous les chemins que la Municipalité a à sa charge ont été améliorés. En 1954, on accorda l'entretien de nos chemins d'hiver pour la circulation des véhicules-moteurs.

En décembre 1968, les 21 lumières de rue de 300 watts furent remplacées; aujourd'hui, il y a 31 lumières au mercure de 10,000 lumens. Le village de Parisville est doté d'un système de lumières de rue qui fait l'envie des paroisses voisines.

Etant donné que la Municipalité s'était porté acquéreur d'un terrain pour la construction d'un centre des loisirs, c'est en 1972 qu'on demanda des Initiatives locales pour exécuter ces travaux. Comme cet aide nous fut refusé du Gouvernement, on décida quand même de mettre ce projet à exécution. On fit une assemblée publique pour obtenir la permission d'emprunter la modique somme de \$12,500.00. A la demande de dix personnes, nous fûmes obligés de faire un référendum. La majorité étant pour la construction du centre, on procéda immédiatement à son organisation. C'est grâce à la générosité de M. le Maire Roger Chandonnet, qui a fait bénévolement le travail d'un contre-maître du commencement jusqu'à la fin des travaux; il ne ménagea pas son temps pour la réalisation de cette construction qui a coûté \$45,126.00. Signalons également que tout le travail bénévole a été exécuté par les employés qui ont travaillé à ce centre.

La collaboration apportée par les membres du conseil a permis à la Municipalité d'avoir un centre

de loisirs qui répond aux besoins du milieu et de la population environnante. Depuis, \$3000.00 ont été remis, il reste un solde de \$9500.00 à déboursier.

En avril 1971, débuta le service des vidanges, et depuis, cette cueillette se fait régulièrement à toutes les semaines.

Le 7 février 1972, on organisa dans la Municipalité, une bibliothèque publique gratuite dans le but d'habituer les gens à lire. On dit que la lecture enrichit et ennoblit un peuple.

En 1958, un nouveau système d'aqueduc a dû remplacer celui déjà fait en 1949, à la source, sur le lot 456. De nouveau, on retourna au ruisseau d'Espérance, comptant cette fois y demeurer longtemps. Comme nous n'avions pas prévu la pollution si rapide de nos cours d'eau, voici qu'en janvier 1971, la Régie des eaux du Québec, nous demandait de retenir les services d'ingénieurs afin qu'ils préparent un projet de traitement complet de l'eau. En novembre 1973, nous recevions une ordonnance du Ministère de Services de protection de l'environnement, nous demandant d'exécuter sans délai des travaux de recherches en eau souterraine. Ce travail fut fait, et le puits est aménagé dans le rang St-Joseph de Deschaillons. Un projet de construction d'aqueduc et d'égoût sanitaire et pluvial, protection contre l'incendie et voirie est en cours, pour un montant de près de deux millions.

Les Membres du Conseil ont cru bon de commencer par donner les différents services énumérés plus haut, à la population et par la suite attirer chez nous de nouveaux commerces et industries, de nouvelles habitations.

Respectueux hommages à tous nos administrateurs et officiers municipaux de 1900 à 1975 qui ont fait tout en leur possible pour conduire à bonne fin les tâches parfois difficiles qui leur ont été confiées.

Mme Germaine Lafond, sec.-trés.

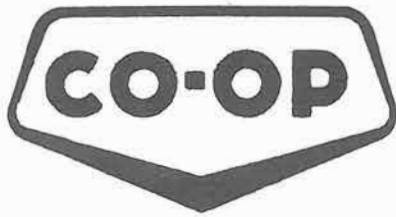

**SOCIÉTÉ COOPÉRATIVE
AGRICOLE
PARISVILLE
(Lotbinière)**



MEUNERIE 292-2513
GARAGE & QUINCAILLERIE 292-2511
BUREAU 292-2303
CENTRE DE VRAC 292-2434

Une succursale à Manseau, cté Nicolet

----- 356-2538 -----

Quincaillerie - Épicerie - Boucherie

VASTE GAMME DE SERVICES :

- * Meunerie - Garage - Quincaillerie - Pétrole
- * Centre de jardinage avec une gamme complète d'outillage WHITE pour pelouses et jardins.
- * Machinerie Agricole et Industrielle WHITE - HESSTON - RENEALT - NEW IDEA



LE BUREAU DE DIRECTION EST FORMÉ DE

MM. Louis-Marie Habel, président
François Brisson, vice-président
Rosaire Grimard, directeur
Jean-Guy Pérusse, directeur

Normand Charland, directeur
Paul-Émile Lemay, directeur
Gérard Kreussler, directeur
Louis J. Paris, sec.-gérant

COOP

Notre paroisse peut fêter aujourd'hui ses 75 ans, grâce à ses pionniers qui ont formé un vaillant noyau de personnes qui avaient une foi inébranlable, d'où est surgie notre communauté paroissiale.

Après une quarantaine d'années de vie paroissiale intense où l'entraide avait sa place d'honneur, notre patelin s'est développé et ses occupants étaient toujours désireux de s'occuper de plus en plus de leurs affaires et de se doter des services nécessaires. Sachant qu'on n'est jamais mieux servi que par soi-même, l'idée de la coopération faisait son chemin et sous l'impulsion du curé du temps l'abbé Gérard Emond, un coopérateur dans l'âme, deux organismes coopératifs ont vu le jour: la Caisse Populaire et la Coopérative Agricole.

En effet, en 1944, un groupe de 28 coopérateurs ont uni leurs efforts pour mettre sur pied leur Coopérative qui a reçu son incorporation le 18 septembre de la même année.

Pour le bénéfice des lecteurs qui connaissent la majorité des membres-fondateurs, en voici la liste: M. le Curé G. Emond, MM. Joseph St-Onge, Frédéric Guimond, Arthur Lafond, Robert A. Paris, Geo. E. Habel, Evariste Laquerre, Henri Beaudet, Robert- E. Paris, Raymond Habel, Roger Chandonnet, Théophile Blanchet, Louis-Ph. Couture, Robert Blanchet, André Blanchet, Rosario Auger, Armand

Habel et Joseph Blanchet. Les directeurs élus sont: Joseph St-Onge, président, Armand Habel, vice-prés., Bernard Beaudet, Robert E. Paris et Joseph Blanchet.

Les opérations ont débuté lentement par la vente de menus objets d'utilité professionnelle et l'opération d'une petite moulange, dont l'achat avait été financé par le meunier, qui l'opérait dans une remise à machinerie au taux de 5¢ du cent livres de mouture.

Les assemblées des Directeurs se tenaient au presbytère "la maison du Père..."; la comptabilité se faisait également au presbytère, grâce à la générosité de Mlle Pauline Normand, qui avait également à coeur le succès de l'entreprise naissante.

La construction du premier entrepôt remonte à 1945, de même que l'établissement d'un poste de mirage et de classement des oeufs, qui est installé dans la cave de la résidence de M. J.E. Paris et qui a été opéré à cet endroit pendant 3 ans.

L'année 1946 est marquée par des réalisations importantes: achat d'un mélangeur actionné par un engin stationnaire, achat d'une moulange à marteaux avec moteur, installation du courant 550, achat d'un premier char d'engrais chimiques. Toutes ces additions ont fait que la Coopérative a réa-



Le premier bureau de direction de notre coopérative.

lisé cette année-là un chiffre d'affaire de \$39,280.40 laissant un surplus d'opération de \$1,066.46.

Dès 1948, devant les progrès constants de leur Coopérative et leur besoin d'information pour continuer la marche ascendante de leur Société, les Directeurs délèguèrent leur Gérant à l'Assemblée Générale de la Coopérative Fédérée, lui accordant la possibilité de rencontrer des conseillers et des administrateurs d'autres Coopératives et de profiter de leur expérience.

La construction de l'élévateur à grain avec silos remonte à 1949, ainsi que l'amélioration du bureau, afin de le rendre plus fonctionnel. Cette année-là, les Coopérateurs ont dépassé leur objectif de vente de \$100,000.00 pour atteindre un chiffre d'affaire total de \$128,073.20 et réaliser un excédent de \$4,751.94 et cela après seulement 5 ans d'opération. Ces chiffres parlent par eux-mêmes et démontrent l'intérêt des coopérateurs pour leur entreprise et la bonne administration qui prévalait.

La vente de la machinerie agricole a débuté en 1950, l'année même où ce service a été mis en opération à la Coopérative Fédérée. Après quelques années de vente, un service de réparation était devenu indispensable; constatant ces besoins, la Direction loua un garage qu'elle acheta quelques années plus tard et qui fut en opération jusqu'en 1958. Ce garage reçut la vocation d'entrepôt, car il fut remplacé par une nouvelle construction abritant le garage proprement dit, le département des pièces, les bureaux de la comptabilité et du Gérant et une salle de réunion pour les Directeurs. Cette

nouvelle construction a été faite uniquement par la main d'oeuvre locale.

A la suite de la mécanisation sur les fermes, en automne 1961, un autre service est né à la Coopérative, soit celui de la distribution à la ferme de gazoline et d'huile à chauffage. C'était une capitalisation assez considérable: camion-citerne, poste de réserve et réservoirs avec équipement sur les fermes, mais vu que ce service venait également d'un besoin, il a grandi au rythme du développement réalisé sur les fermes, a traversé assez facilement la crise du pétrole de 1973 et actuellement près d'un million de gallons sont livrés annuellement.

En dernier lieu, voici en gros les dernières réalisations et développements des 7 dernières années:

- Livraison de la moulée en vrac.
- Agrandissement du Garage et du département des pièces.
- Construction abritant les bureaux et une quincaillerie.
- Construction et opération d'une maternité de truies de reproduction.
- Centre de fabrication et de distribution d'engrais chimiques en vrac.
- Achat d'une succursale à Manseau où cohabitent une épicerie, une boucherie et une quincaillerie.

Pour montrer l'évolution de la Coopérative, voici la comparaison entre 7 bilans, soit à tous les 5 ans:

ANNÉE SOCIÉTAIRES	ACTIF	CHIFFRES D'AFFAIRES	SURPLUS	RÉSERVE GÉNÉRALE	
1945	28	4,780.31	18,936.19	968.07	2.25
1950	66	33,030.08	156,921.69	3,995.31	5,832.53
1955	119	60,714.71	307,699.19	10,969.67	21,528.68
1960	187	143,880.34	572,273.46	22,273.98	49,533.68
1965	242	227,816.82	1,255,274.22	27,538.46	88,373.25
1970	281	423,576.74	1,491,057.19	58,828.49	174,728.32
1974	305	1,082,958.34	3,025,078.15	127,009.92	308,496.86

Les citoyens de Parisville doivent être fiers d'avoir une telle entreprise dans leur paroisse, car elle procure du travail à 26 personnes de la région auxquelles s'ajoutent quelques employés saisonniers. De plus, la Société dessert la population de 9 paroisses environnantes où les agriculteurs peuvent retrouver TOUT sous un même TOIT à leur CO-OP régionale.

En guise de reconnaissance, au cours de l'été

dernier, à l'occasion du 30^e anniversaire de la Société, le Bureau de Direction actuel a organisé une fête intime pour les premiers directeurs qui sont encore tous vivants et ceux-ci étaient accompagnés de leurs épouses qui les avaient bien secondés dans leur oeuvre. M. l'abbé Gérard Emond, curé-fondateur, Mlle Pauline Normand, première secrétaire, M. Séraphin Blanchet, premier meunier, et M. Louis J. Paris, gérant en fonction depuis 1946 étaient de la fête où tous se sont remémorés d'a-

gréables souvenirs et anecdotes.

L'administration de tous les jours a été confiée à un citoyen natif de Parisville. M. Louis J. Paris, qui occupe le poste de gérant depuis 1946. Il a su s'adapter aux changements continuels et élaborer avec les Directeurs les projets d'amélioration et d'expansion que les événements provoquaient.

Une telle réussite repose sur l'ardeur des pionniers qui s'est transposée dans l'âme de nombreux sociétaires et à l'administration clairvoyante de

directeurs convaincus, que l'union dans la coopération était leur seul moyen de libération. De plus, une bonne équipe d'employés, issue en majorité de la classe agricole et imbue des mêmes principes, a apporté sa large contribution au succès de l'entreprise.

C'est un succès d'équipe qui a perpétué et développé l'ardeur des pionniers, à qui nous souhaitons encore longue vie.

Luc Couture, comptable.



Vue de l'ouest de la paroisse avec la meunerie coopérative à droite.

Hommages de la CAISSE POPULAIRE de PARISVILLE



De gauche à droite – 1re rangée : MM. Jacques Beudet, vice-président – Jean-Guy Pérusse, administrateur – Raynald Roux, comité du crédit – Mme Colette Ouellet, gérant – Mme Cécile Habel, comité de surveillance – M. Robert Pérusse, comité de surveillance ——— 2e rangée : MM. Louis-Gilles Lemay, comité du crédit – Roland Laquerre, président – Wellie Beudet, comité du crédit – Jean-Noël Grimard, administrateur – Jean-Marc Laquerre, comité de surveillance



*Mme Thérèse Paris
(caissière à temps partiel)*



LES GÉRANTS :
*M. Gérard Beudet (1942–1972)
 M. Bernardin Beudet (1972–1975)
 Mme Colette Ouellet (1975– ...)*

HISTORIQUE DE NOTRE CAISSE POPULAIRE

Parmi les principaux événements qui ont marqué notre paroisse depuis ses débuts, il y a eu la fondation de la Caisse Populaire.

Notre Caisse a été fondée le 21 juillet 1942, par M. Joseph Turmel, propagandiste, alors que l'abbé Gérard Emond était curé. Gérard Beaudet en fut le principal artisan. Saint Jacques le Majeur, patron de notre paroisse a été déclaré, en cette occasion, patron de notre Caisse.

A la réunion de fondation, 44 sociétaires ont pris une part et fait un premier dépôt pour un capital de base de \$405.00. Séance tenante, on choisit parmi ces premiers membres, un conseil d'administration: Roméas Beaudet, Clovis Castonguay, Egide Laquerre, Joseph St-Onge, Gérard Beaudet; une commission de crédit: Robert Blanchet, Fortunat Lafond, Joseph Tousignant; et un conseil de surveillance: Hervé Lemay, Joseph Rivard, et l'abbé Gérard Emond, M. Clovis Castonguay fut nommé le premier président et on engagea tout de suite Gérard Beaudet comme secrétaire-gérant. On peut dire que notre Caisse fut l'oeuvre et presque la vie de Gérard Beaudet, lui qui a géré la Caisse pendant un an, tout à fait gratuitement et, de plus, lui a donné, sans aucune rémunération, un gîte, pendant 24 ans.

Au début, le montant maximum de parts sociales détenues par un sociétaire était de 40 parts de \$5.00, c'est-à-dire \$200.00. Le montant total d'un prêt, sur reconnaissance de dette, était fixé à \$200.00 avec une caution et au taux de 6%, tandis que l'intérêt sur un prêt hypothécaire était de 4%.

Les dépenses de la première année se sont élevées à \$48.69 et d'autre part, les bénéfices distribués aux sociétaires étaient aussi hauts que \$28.54. Ces chiffres ont bien changé.

Le premier fruit du travail du gérant a été de 1/12 de 1% de l'actif de chaque mois. Rien pour étouffer une Caisse naissante. En janvier 1945, on s'est trouvé assez riche pour acheter un coffre-fort au prix de \$50.00.

La première assistante engagée fut la fille même du gérant, Colette, qui a eu un salaire de \$1.00 par année pendant 4 ans.

En 1950, il y avait 239 sociétaires; l'actif était de \$72082.33; les dépenses annuelles montaient à \$1110.99 et les bénéfices s'élevaient à \$2516.55.

Progrès lent mais sûr.

En 1965 notre Caisse prête \$30,000.00 au taux de 5%, à la Fabrique pour la reconstruction de l'église qui vient d'être brûlée par la foudre.

En 1967, un nouveau départ se fait sentir à la Caisse avec l'avènement de Roland Laquerre comme président. Ce dernier prend l'initiative de communiquer avec l'Union Régionale de Lévis, afin d'offrir aux Membres, l'assurance-vie-prêt-épargne, dont nous bénéficions aujourd'hui.

Quelque temps après, il pense à construire un local qui fait aujourd'hui l'orgueil de tous les sociétaires. C'était un défi à relever, car la Caisse Centrale de Lévis ne croyait pas que cette construction se réaliserait à un coût aussi minime que \$11500.00. Malgré l'opposition de La Caisse Centrale à cette construction, la ténacité du bureau de direction l'emporta et prouva que cette réalisation était bien rentable pour Parisville.

Avec la collaboration dévouée de Jacques Beaudet et l'assentiment du bureau de direction, le président a pris une option de \$400.00 sur un terrain de Mlle Brigitte Lemay – pour 90 jours – Cela laissait tout le temps nécessaire pour préparer l'achat du terrain, les plans, et organiser la construction.

Le défi fut relevé et la Caisse Centrale de Lévis fut la première à féliciter les instigateurs de cette magnifique réalisation qu'est l'édifice de notre Caisse Populaire.

Avec un bureau de direction jeune et très dynamique, les services aux sociétaires et à tous les clients n'ont cessé de s'améliorer et notre Caisse progresse de façon spectaculaire.

Les chiffres suivants vous en donneront une preuve éloquentes:

De 44 sociétaires qu'ils étaient à la fondation en 1942, ils sont maintenant 583. L'actif de quelques centaines de dollars en 1942, a atteint le beau montant de \$1,000,000.00 en 1975.

Trois gérants se sont succédés à l'administration de notre Caisse :

M. Gérard Beaudet	(1942 à 1972)
M. Bernardin Beaudet	(1972 à 1975)
Mme Colette Ouellet	(1975 à...)

LISTE DES PRÉSIDENTS

Clovis Castonguay	1942 – 1947
Joseph St-Onge	1947 – 1958
Louis-Philippe Couture	1958 – 1962
Jean-Luc Tousignant	1962 – 1963
Charles-Edouard Lafond	1963 – 1967
Roland Laquerre	1967 –

- 1972 Gérard Beudet prend sa retraite et Bernard Beudet le remplace
- 1973 Bénédiction du nouveau local et fête de reconnaissance organisé pour souligner les 30 années de service de Gérard Beudet
- 1975 Mme Colette Ouellet devient secrétaire-gérante et Mme Thérèse Paris, employée à temps partiel.

QUELQUES DATES

- 1970 Achat du terrain de Brigitte Lemay pour construire la Caisse
- 1970 Vol d'un montant de 17,574.70 par des bandits masqués
- 1971 Commencement de la construction de l'édifice de la Caisse

Il convient de rendre un hommage particulier aux fondateurs de la Caisse populaire, à tous ceux qui ont oeuvré, tant à la direction que dans les différentes commissions et à tous les membres-sociétaires et clients qui permettent à cette entreprise paroissiale de progresser tout en rendant d'immenses services.



PARISVILLE — CENTRE DE DISTRIBUTION DE L'ÉLECTRICITÉ

En 1974-75, les employés de l'Hydro-Québec du district St-Agapit, ont construit un nouveau poste de transformation d'électricité dans notre localité, pour desservir sept paroisses: Parisville, Fortierville, Deschaillons, Ste-Cécile et Ste-Sophie de Lévrard, St-Pierre-les-Becquets et Ste-Françoise. C'est à la suite de l'augmentation de la demande l'électricité des abonnés de ces paroisses que l'Hydro-Québec a dû convertir de 12,000 à 25,000 volts, la puissance de ses installations. La cons-

truction de ce poste, l'érection d'une ligne de transport d'énergie le reliant à celui de Bécancour, ainsi que les travaux ci-haut mentionnés auront exigé un investissement de \$1,5 million. Pour ce faire, on a passé une ligne à haute tension dans la partie sud de la concession de St-Roch en allant vers Ste-Cécile, et on a exproprié un terrain chez Gaudiose Châteauneuf, à l'est de la route qui conduit à Fortierville.



Souvenir du Jubilé d'Or. Alcide Hamel et Mme Calixte Blais (bien vivante encore!)

Félicitations

M. et Mme Léo Auger

PARISVILLE

292-2473

Meilleurs voeux

**Blouin & Frères
Automobile, Inc.**

Chrysler - Dodge

*Jacques Beaudet
représentant*

292-2174

Hommages aux pionniers

**M. et Mme
Raymond Barabé**

Bureau de poste

PARISVILLE (Lotbinière)

Honneur à nos ancêtres

Chevaliers de Colomb

CONSEIL 2865



Deschailons
(Lotbinière)

Respectueux hommages

M. et Mme Luc Couture

Parisville (Lotbinière)

292-2201

Meilleurs vœux

Ferme LEMAYEUR

Troupeau Holstein contrôlé

J. R. Lemay, propr.

Parisville (Lotbinière)

292-2199

Félicitations

Hôtel Parisville ENR.

Salle à manger – Pizza

Aimé Auger, propr.

Parisville (Lotbinière)

292-2421

Avec les compliments de

M. et Mme Octave Hamel

Parisville (Lotbinière)

292-2107

Hommages aux ancêtres

Ferme Parisette

Troupeau Holstein, enregistré

Contrôle r.o.p.

Mathieu Blanchet, propr.

Parisville (Lotbinière)

292-2409

Félicitations

PARIS AUTO BODY

Denis et Richard Paris

DÉBOSSAGE – PEINTURE

Parisville (Lotbinière)

292-2933

HOMMAGE DE LA FABRIQUE

ST-JACQUES DE PARISVILLE.

Le Curé: Yves Poulin

Les Marguilliers: Renald Roux

Jean-Noël Grimard

Mme Ozanie Demers

Mme Raymond Lemay

Arthur Tousignant

Robert Pérusse.

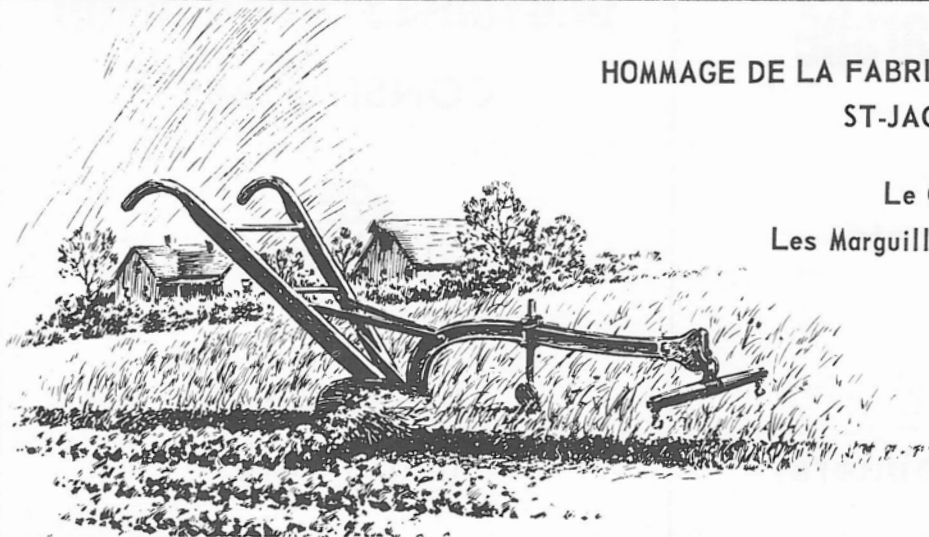

<p>Voeux sincères</p> <p>RÉJEAN HAMEL</p> <p>OPÉRATEUR D'ÉQUIPEMENT LOURD</p>	<p>Hommage aux pionniers de Parisville</p> <p>PIERRE BLANCHET</p> <p>Opérateur d'équipement lourd</p>
<p>Nos hommages</p> <p>M. ET MME JOSEPH BOISVERT</p> <p>Parisville (Lotbin.) 292-2997</p>	<p>Honneur aux ancêtres</p> <p>HENRI-GEORGES COUTURE</p> <p>Animaux ayrchires</p> <p>Parisville (Lotbinière) 292-2209</p>
<p>Nos hommages</p> <p>M. ET MME JEAN-BAPTISTE HAMEL</p> <p>Parisville (Lotbinière) 292-2467</p>	<p>Nos félicitations</p> <p>M. ET MME LÉON COUTURE</p> <p>Parisville (Lotbinière) 292-2339</p>
<p>Nos hommages</p> <p>M. ET MME RAYMOND LEMAY</p> <p>Parisville (Lotbinière) 292-2675</p>	<p>Avec les compliments</p> <p>M. ET MME PHILIPPE COUTURE</p> <p>Parisville (Lotbinière) 292-2119</p>
<p>Nos félicitations</p> <p>M. ET MME ARTHUR MARTEL</p> <p>Parisville (Lotbinière) 292-2600</p>	<p>Voeux sincères</p> <p>JOSAPHAT GRIMARD</p> <p>Parisville (Lotbinière)</p>
<p>Honneur à notre paroisse</p> <p>M. ET MME JEAN-NOËL BRISSON</p> <p>Parisville (Lotbinière) 292-2800</p>	<p>Compliments</p> <p>M. ET MME JOSEPH ST-ONGE</p> <p>Parisville (Lotbinière) 292-2019</p>
<p>Hommages respectueux</p> <p>JACQUES LAQUERRE, C.A.</p>	<p>11, rue Canterbury</p> <p>Dollard-des-Ormeaux</p> <p>514-683-8462</p>
<p>Hommages et félicitations</p> <p>PAUL-ÉMILE LAQUERRE</p> <p>(Parisville)</p> <p>Opérateur d'équipement lourd</p>	<p>Compliments</p> <p>ALBERT OUELLET</p> <p>Opérateur de camions</p>

Hommages aux pionniers,

à la clientèle,

aux employés depuis 30 ans

Roger Chandonnet

Parisville (Lotbinière)

MOULIN A SCIE

292-2666

Hommages à notre paroisse

M. et Mme Narcisse Jousignant

Parisville (Lotbinière)

292-2852

Respectueux hommages

M. et Mme Côme Gervais

Organistes et sacristains

Parisville (Lotbinière)

292-2079

Avec les compliments de

Joseph Jousignant

Parisville (Lotbinière)

Félicitations et meilleurs voeux à St-Jacques de Parisville.

Hommage ému et reconnaissant à notre père, travailleur de la première heure
et à notre mère, nièce du deuxième curé de la paroisse.

Famille J. E. Paris

Parisville (Lotbinière)

292-2660

<p>Hommage aux pionniers</p> <p>M. et Mme Bernardin Beaudet</p> <p>Parisville (Lotbinière) 292-2798</p>	<p>Hommages aux pionniers</p> <p>Mme Émile Pérusse, France, Mado</p> <p>Parisville (Lotbinière) 292-2064</p>
<p>Honneur à nos ancêtres</p> <p>Louis-Marie Habel</p> <p>Parisville (Lotbinière) 292-2982</p>	<p>Tous nos hommages</p> <p>M. et Mme Bernard Lafond</p> <p>Parisville (Lotbinière) 292-2941</p>
<p>Félicitations</p> <p>M. et Mme Rosaire Dubuc</p> <p>Parisville (Lotbinière) 292-2510</p>	<p>Voeux sincères</p> <p>Les Fermières Mme Joseph Boisvert, prés.</p> <p>Parisville (Lotbinière)</p>
<p>Félicitations</p> <p>Agathe Lafond</p> <p>Parisville (Lotbinière)</p>	<p>Honneur aux ancêtres</p> <p>Famille Louis-Joseph Paris</p> <p>Parisville (Lotbinière) 292-2770</p>

Meilleurs voeux

La Sauvegarde

compagnie
d'assurance sur la vie

Chrysologue Lemay
représentant

St-Édouard (Lotbinière)
796-2233

Honneur à notre paroisse

**Jean-Marc
Tousignant**

PARISVILLE (Lotbinière)
292-2219

Honneur aux pionniers

M. et MME ROBERT PÉRUSSE
Parisville (Lotbinière) 292-2319

Félicitations

M. ET MME ADJUTOR LEMAY
Parisville (Lotbinière) 292-2039

**REMERCIEMENTS
À NOS
ANNONCEURS**

**ENCOURAGEONS
NOS ANNONCEURS**

Félicitations

M. ET MME ROBERT BLANCHET
Parisville (Lotbinière) 292-2419

Hommages aux ancêtres

M. et MME JEAN-CHARLES LAFOND
Parisville (Lotbinière) 292-2190

Nos hommages :

M. et Mme Raymond Habel,
M. et Mme Paul-Henri Beudet

*TABLE
DES
MATIÈRES*

2	Programme des Fêtes
5	La Seigneurie de Deschaillons
7	A l'aube du défrichement de la paroisse
9	Premier recensement de 1831
14	Un document du 1er août 1825
15	Copie d'un acte de concession de terre (1839)
17	Copie d'une donation de terre
19	Cadastré de 1854
26	La vie et les activités au début de la paroisse
33	Les pionniers
36	Un peu d'histoire de chacune des terres
42	Cadastré de la paroisse
51	Nos Curés depuis 25 ans
56	Vocations issues de la paroisse
58	Les marguilliers depuis 1902
63	Une tannerie à Parisville
64	Quelques dates plus importantes
66	Activités actuelles
68	Un écho de la Municipalité
70	Histoire de la COOP
74	Historique de notre Caisse populaire
76	Parisville – Centre de distribution de l'électricité



ROLAND LAQUERRE

*ENTREPRENEUR GÉNÉRAL
TRAVAUX MÉCANISÉS
VENTE DE SABLE et GRAVIER*

PARISVILLE,

CTÉ LOTBINIÈRE

Tél. (819) 292-2306



